滿洲報

大連市山縣通一四三番地
發行所 中日合辦 滿洲報社
電話 編輯部（長）七五一三番 經理部 四〇三四番
振替貯金口座（大連）三七三番

THE MAN CHOU PAO
142 Yamagatadori, Dairen, Manchuria.

昭和四年八月一日

中俄電信恢復俄人有喜色
双方衝突危機完全掃去
我軍迄今動員已達三十萬

中俄紛爭和平解決之空氣逐日以來益現濃厚我國官憲對於中東鐵道之俄國事務員取寬大主義監禁中之蘇俄共產黨員二百餘人亦已釋放中俄兩國電信業已恢復北滿俄人均現安堵之色就目下之形勢觀察中俄兩軍衝突之危機已完全掃除 據聞至今日止我國軍之動員兵數爲三十萬 軍費達八百萬元云（卅一日哈爾濱專電）

中俄或在邊境車中會議
待蔡運升與邁總領事電商

中俄和平會議地點我國側主張在滿洲里蘇俄側主張在達烏里亞或赤塔俟蔡交涉員三十日夜抵滿洲里以長距離電話與在達烏里亞之蘇俄總領事邁里尼可夫交涉其結果會議地點或在中俄兩國國境之列車中開催會議頗有可能性云（卅一日滿洲里專電）

蘇俄希望中俄直接交涉
國府已發表允許之答覆
交涉方針首在停止宣赤 收回警察會計及任免權

國民政府對於蘇俄側希望開始直接交涉解決中俄紛爭問題已發表左之回答

蘇俄國既希望中俄直接交涉解決兩國紛爭問題中國政府爲和平計當然應允云云（卅日南京專電）

東省鐵路問題基於赤俄方面之挑釁將有開正式交涉的形勢關於此問題國民政府方面最小限度之交涉方針如左

一、勞農政府不得以東省鐵路供共產黨陰謀之宣傳
二、收回東省鐵路之警察權
三、收回東省鐵路之會計權
四、東省鐵路人員任免權得交於中國方面之督辦執行之（三十一日南京又電）

國府方針又一消息

國民政府鑒於中俄將在滿洲里開始直接交涉解決兩國紛爭問題特命現滯北平之朱紹陽全權即時出發並指示左之最小限度之根本要求

一、收回中東鐵道當由中國軍隊任警備之責
二、蘇俄須完全遵奉中俄協定
三、東鐵督辦有用人行政之全權
四、不承認蘇俄在東鐵及其國內地宣傳共產行爲（卅一日北平專電）

論說

內爭中之幸與不幸（知非）

年來國內不靖。烽起之青年英雄。若平空霹靂。赫々在人耳目者。不乏其選。其中有以善戰見稱者、有以善守見稱者。以善戰稱者。北方則有張漢卿、鄒作華、于學忠、以善守稱者、則有劉玉春、傅作義、劉珍年輩、劉玉春守武昌、寧死不降、[illegible]明知孤城莫保、[illegible]特感與傅氏之[illegible]此不忘。故守死待斃、毀以全其終始、當日大江南岸、猶有吳氏之軍隊、作爲應援、武昌城下、革命軍重圍雖合、內外夾攻、未必不能衝出也、竟作階前之楚囚、命矣夫、傅作義守涿州、業及三月、軍糧告罄、將士以酒糟充飢、困苦艱難、備嘗之矣、如此情形、不肯舍之而去者、因於戰略上有莫大之關係也、涿州爲晉所有地僅數十里、涿州距北平不啻一眼睛、於北平、傅氏之所以必守、奉方之所以必攻者、皆以斯也、劉珍年之守牟平、當保全軍隊實力擇地以避其鋒、殆所謂戰略者也、謀定後戰、成竹已在胸中、其憑城坐守、乃以牽擊張宗昌氏之西行、張宗昌局促膠東、不獲大展驥足於膠西、劉珍年誓守牟平、實有力等、茲三人者、論年正在强壯、論官僅師旅長、遠近聞其風者、無不馳爲美談使後起之輩、振作憤發、俱有尙武之精神足以促成軍國民之實現、是亦不可多得者也、無如枯萬人之骨、而成一將之功、勳績雖有足所得不敵所失矣、不寧唯是爭地以戰、殺人盈野、爭城[illegible]

景之和平、會議於有利中俄軍隊已陸續集中於國境矣

派王樹常赴京
及國府對俄之交涉方針

東北邊防軍司令長官張學良派遣王樹常赴南京報告中俄問題據聞國民政府對俄方針主張積極進行專候朱紹陽到哈後根據哈爾濱及長春之非公式交涉即進行直接交涉云（卅一日上海專電）

朱紹陽到哈期

據確實消息南京代表朱紹陽豫定八月一日到哈特別行政長官公署已任命接待員二名準備一切招待事宜一方面向滿洲里之蔡交涉員與蘇俄側交涉關於本交涉前一切事務准於三十一日或八月一日在八六待避驛開始進行云（卅一日哈爾濱特電）

朱紹陽延期一日赴哈
孫科將在北戴河避暑

朱紹陽本豫定三十一日早由北平出發赴哈茲因鐵道部長孫科協議關於中俄事宜未終了故延期一日一日早出發孫科氏一日於途中在北戴河下車豫定在該處帶留一星期表面雖詔避暑其實在該處觀望中東鐵道問題之形勢或到如何場合時親赴北滿一行亦未可知云（三十一日北平特電）

會議前須撤兵
朱紹陽爲全權代表
蔡運升抵滿洲里對記者談

蔡運升交涉員一行於本日午後七時[illegible]對俄交涉帶有重大使命之蘇國軍隊均集於國境於交涉上[illegible]行相當之障礙放入善後會議[illegible]時必先使兩國軍隊退却後方能開交涉云（滿洲里專電三十一日到）

蔡運升一行預定抵滿期

蔡運升哈爾濱交涉員一行決定三十日夜抵滿洲里蔡氏此次來滿益導中俄兩國武力[illegible]之全權當爲朱紹陽氏現在[illegible]所談抵滿後即以電話向赤塔烏[illegible]里可夫總領事決定交涉開始之日期至於交涉地[illegible]

俄總領事來說
蔡運升專車已多結三輛

蔡運升交涉員念九日向滿洲里出發時特別專用車三輛及食堂車一輛於其自乘車之後據聞蔡氏以爲此行若在滿洲里與邁里尼可夫總領事會見結果中俄問題遂於順調目下滯留赤塔之蘇俄全權舍萊布理亞可夫等一行即將回哈爾濱所增結之車輛即爲此車之準備云（卅一日哈爾濱專電）

邊境兩國兵力
張作相曾有率精兵出發說

現在中俄兩國東西部國境兵力據確實調查我國在滿洲里之梁忠甲司令所率爲十五旅四十一團與十三團計兵數五千又海拉爾方面之兵力與此無大差異且尙有續到者蘇俄側則有步兵四團騎兵三團砲兵二團飛行機十七臺裝甲車四輛比較相等至於東部綏芬河方面中俄兩國軍力無甚差異若果萬一開戰勝負尙難預測但東北副司令張作相爲防備於萬一起見最近將自統率素稱精銳二十八旅來哈刻正準備出發中云（三十一日哈爾濱專電）

[illegible]集中於國境[illegible]五日由哈爾濱輸送野砲十二門向西部國境爾來運送食料於東西兩方面絡繹不絕哈爾濱市中之我國步騎砲各兵類由市內兵營移往其他營房云（卅一日哈爾濱特電）

舉行大暴動
滬租界戒嚴

國際赤化紀念日爲八月一日上海共產黨計畫乘是日舉行大暴動業已判明工部局警察刻正嚴探首謀者爲防止租界內暴動起見已頒布戒嚴令禁止外出並發表一種勸告書日本領事館之警察及陸戰隊頗形緊張（卅一日上海專電）

俄軍開國境
一週前動員之

[illegible]

和平解決聲中
渾兵仍未已

[illegible]

蔡氏到滿洲里
愈恢復和平氣象

[illegible]

俄捕救災糧船

[illegible]

赤白俄之衝突

[illegible]

中常會通過入黨之手續

京訊、中國國民黨、廿五日舉行第二十七次常會通過之入黨手續如下、一、根據總章第二條乙項之規定、凡入黨者、須經本黨黨員二人以上之介紹、二、介紹人應將被介紹人之姓名、性別、年齡、籍貫、職業、通訊處、及其思想能力、過去工作等詳細填具介紹書、送至所在地區分部執行委員會、三、區分部執行委員會、接到介紹書後、應即指派黨員負責調查[illegible]

豫境各軍陸續檢閱

開封訊、總司令部第三檢閱班命檢閱第三路所屬部隊員於十八日抵許、點驗第二十師、當由該師長賞通令各部隊、聽候檢閱、[illegible]十九、二十兩日點驗人馬槍械、稱是、該師兵士約二萬餘人、二十一、二十二兩日考驗術科內務、二十三、二十四兩日考試官兵政治、軍事等學科、因學術各料均已考驗訖事、特於廿四日上午七時、在演武廳集合全師官兵、舉行閱兵式、閱畢即由該檢閱班主任范誦璜訓話、對於該師官兵精神、體格健强、甚加稱許、閱騎兵一師、日內亦將來許、聽候點驗云

又訊、第五路總指揮唐生智通令所屬各部、聽候中央派員檢閱、原電分誌如下

電一（上略）密、此間自奉總司令電令、已轉飭各師旅積極準備聽候檢閱、特復、弟唐生智卯有（二十五）印

電二 機急、限即刻到、鄭州抄送第八軍劉副軍長、五十一師龔師長、第九軍張副軍長、陳參謀長、北平第八軍李軍長、第九軍何軍長、洛陽騎兵旅安旅長均鑒、密、頃奉蔣總司令聲電開、茲派本部第三校閱班范誦璜主任、點校第九軍之第十四師、第五十四師、及新編第四師各部隊、第二校閱班孔繁經主任等、點校第八軍之第五十一師、第五十三師各部隊、第一校閱班馬瑞圖主任等、點校第十一路各部隊除分電現在點校韓石兩部之各校閱班遵照外、並檢校課目表、及表冊格式、發交各該路駐京辦事處、迅速轉達仰即轉飭所屬、迅速準備、等因、特達、即希轉飭所屬迅速準備爲要、唐生智梗、（二十三）印

決定軍制及軍費
全國分五編區
編遣會議至念九日之議決

中旬在南京開催中之國民政府編遣會議至念九日止已開會議七次茲將其協議結果錄左

規定全國兵數爲八十萬
分編遣區爲五區
每區以九師起至十一師之範圍組織之
軍之組織以三旅爲一師二團爲一旅
每區之費用規定爲二百萬元
以上各項均已決定東北各省規定爲十一師云（三十一日南京專電）

全國鐵道聯運
定於八月一日開始

北平之鐵道部長孫科三十日命令國有鐵道局長限於八月一日起開始全國鐵道連絡運輸云（三十一日北平專電）

交涉署裁撤後
外交案件處理辦法

京訊、外交部以各省特派交涉署、及各埠交涉署、已經呈請行政院覈核、當經提出該院第二十九次會議、議決照辦、除呈報政府外、並令行所屬一體遵照、茲錄其原辦法如下、一、交涉署裁撤後、各地方所有案件、統歸中央政府處理、不得對外設立類似交涉署之機關、以免政令紛歧、二、交涉署裁撤後、所有外人一切事件、除法令限制外、與中國人民一律辦理、三、交涉政裁撤後、所有不關外交之外人事務、如通商貿易、租地、給獎、遊歷、護照、入籍、以及關於僑寓外人之保護、及取締等事、在各省由各省政府辦理、在各特別市由市政府辦理、在各省區、由各市政府或未設市之縣政府辦理、四、交涉署裁撤後、遇有發生交涉時、應即呈送外交部辦理、五、外交部對於各特別市、或市縣政府、辦理關於外人事務、認爲必要時、得直接命令指揮、六、各埠交涉署裁撤後、所有未結之華洋上訴案件、暫交各該特派交涉署接辦、特派交涉署裁撤後、一律移交相當法院辦理、七、交涉署裁撤後、關於出國護照、一律仍由外交部發交各通商口岸之特別市、及市縣政府、照章發給、仍按月呈報外交部備查、八、交涉署裁撤時、應由外交部通告各國駐使、自後凡外交案件、均由中央政府辦理、其不關外交之外人事件、務應令行各地方領事、飭令各僑民直接自向各主管機關陳請辦理、九、交涉署裁撤後、所有服務得力人員、應酌量錄用

對俄鎮靜嚴守
方振武欽佩張學良

北平特訊、方振武電行營主任何成濬、謂張學良對蘇聯遵照中央意旨、持以鎮靜、極佩荩籌、原電錄次、北平何雪竹大哥勛鑒、密、蘇聯調軍進駐綏芬及滿洲里境外、壓迫我邊界、蔑視我主權、同仇敵愾、群情憤慨、漢卿遵照中樞意旨、保持鎮靜嚴守、蓋不我開主義、極佩荩籌、除轉飭敝路各部知照外、特電奉復、弟方振武叩有印

中央執委會廿七次常會

京訊、中央執行委員會七月二十五日下午八時舉行第二十七次常會、到胡漢民、葉楚傖、戴傳賢、陳果夫、劉紀文、繆斌、陳立夫、王柏齡、陳肇英、焦易堂、張道藩、李文範、吳鐵城、陳耀垣、朱培德、古應芬、劉蘆隱、程天放、王伯羣、余井塘、何應欽、孔祥熙、克興額、邵力子、二十四委員、主席葉楚傖、討論事項如下、一、通過入黨手續、入黨介紹書、入黨志願書（全文另誌）一、中央監察委員會函爲桂系附逆份子涂允檀潘宜之、陳言、彭伯勳、盧蔚乾、王冥基、孫纖伊、周均量、均開除黨籍、熊伯衡、周均量、免予置議案、議決照擬、一、江蘇省執行委員會呈擬黨員誣告反坐暫行條例案、議決、如果黨中此種事實發生確有證據、除由監察委員會依黨章處分外、餘罪交法庭依法辦理、無再訂暫行條例之必要、一、遼寧省黨務指導委員馬亮、吉林省黨務指導委員王誠、准予辭職、附中央第二十六次常務會議決議案補誌、一、通過資選委員會組織規則（附辦法）一、通過中央訓練部民衆訓練處組織系統及暫編工作人員表（附組織系統及暫編工作人員表）一、通過革命青年出洋留學辦法及考選委員會組織規則（附辦法及規則）一、通令特別黨部對於中央各部之文書、一律改用呈文、由秘書處辦理、一、關於浙江省黨部呈請解釋浙省二五減租例案訓令文詞上疑義及急待確定之先決問題案、決議派戴委員傳賢、前往浙江召集省黨部省政府人員、共同討論擬定辦法、呈送中央候核、一、關於審查廣東鐵路員工服務條例案、決議、一、由鐵道部於一個月內、擬定一般的鐵路員工服務條例、經立法院議定後公佈施行、二、由中央切訓勉廣東鐵路員工、爲主要努力服務、至於諸員所希望之改良事件、中央已在切實考慮、凡合理之請求、無不容納、三、再由中央訓令廣東省政府、由國民政府電令廣東省黨部、[illegible]現行條例之原則、[illegible]路破產之方法、而爲中央所承認者、現在中央正在制定新條例未頒定前、本條例照舊施行

本報豫告發行
東北人物志

白山黑水之間。近代以來。實爲雄才傑士輩出之地。遼金之建國稱雄。滿淸之統一中國。皆以此邦爲發祥地民國成立。張作霖氏崛起於遼東。雲龍風虎。從而勃興亦復震驚一時。然此等過去人物。事功顯著。名垂靑史已無待言。吾人姑置而不論可也

茲請就今日言之。現在東北區域。面積三百四十萬方里。人口三千萬。且以百萬計。每年增加者。貨物之輸出。年額達五億元。輸入年額達三億五千萬元。貿易上每年可舉一億五千萬元之利益。北有鐵道。直達歐洲。南有要港。通商世界。地味肥沃。林產礦產之未開發者不可勝數。世人稱其地位之足可有爲。冠於他省。洵非虛語。最近中外視線。悉集於是邦。誠可謂爲當然今日之東北。富廣兼備。既已若是。揆之十室之邑必有忠信之義。傑出人物日多。乃爲勢有必然。重以環境之相促。風氣日開。民智日啓。人材之產生。較諸往昔遂有日趨普遍之勢。若欲表彰往績。誠有及時記其言行志其事功之必要爲社會楷模者。誠有鑒於此。爲紀念本報建築新館。矜式方來。則凡可同人等有鑒於此。徵集民衆推崇之人物一萬名。編輯東北人物志一巨冊。俾一時錚々佼々者。其事跡得以流傳。使後世史家。取材有自。敢述其緣起如是。所望諸大君子不吝贊助。以抵於成。實所幸甚

規約

一、本志之編輯爲鄭重起見欲使所載人物確爲社會所推崇故特用推薦方法
二、推薦方法係請推薦者照本報所印之推薦狀塡寫被推薦者之姓名原籍現在住址年齡職業投寄本報
三、被推薦者不分男女但須有正業素孚衆望爲社會有力分子
四、倘不用本報推薦狀及不貼郵票或郵費不足者本報概不收受
五、推薦期間定爲兩月自八月一日起至九月三十日止
六、推薦狀請寄交大連市山縣通滿洲報社東北人物志編纂部
七、被推薦者之姓名隨時在本報發表之
八、本志所載人物以被推薦者中得狀較多之一萬名爲限
九、本志登載被推薦者之姓名原籍現在住址年齡職業均不取分文但欲登小照履歷及肇蹟等因所占篇幅較廣印刷上所費較多故須徵取刊資其欲知須先照 小照履歷等項之刊資價目者 請函詢本報必有答覆其刊資收單由本報本社直接寄上
十、如將來刊資交與分社在五日以內倘未接到本社收單即請函告本社對於各省政府大學圖書館則贈送閱覽本志每冊之定價俟印成發行時規定之

東北人物志推薦狀

被推薦者	
姓名	
年齡	
原籍	
現住所	
職業	

注意 三國演義移登第三面教育欄之下

滿洲報社啓

中俄兩國代表

在伯林非公式交涉頗進展

蘇俄駐德大使館爲解決中俄間紛爭積極進行在伯林之中俄兩國代表者間交涉雖接駐華盛頓之中國公使聲明否認然此項情報必不正確況由莫斯科傳來情報蘇俄政府無論何時均在準備開催非公式會商中確爲事實故在伯林之蘇俄大使與中國駐德公使將作實非公式交涉頗爲進展云（卅一日伯林專電）

山梨朝鮮總督

方欲由京出發歸任

日政府奏請日皇指令阻止

日本朝鮮山梨總督三十日午前十時訪問松田拓相報告朝鮮統治之經過並力說朝鮮豫算與日本內地豫算不同欲貫行緊急節減事實上爲不可能且請示拓相對鮮方針十一時即辭出一般豫想山梨氏不久必提出辭表云（卅一日東京專電）

（三十一日東京又電）日本山梨朝鮮總督豫定三十一日歸任、政府側協議結果午後四時奏請日皇裁可左之指令由鈴木內閣書記官長携帶該指令於午後六時親赴山梨總督私邸正值山梨總督外出鈴木書記官長當將指令交其執事江原氏收受

指令書

茲因政務關係令該總督暫爲滯京云云

又鈴木內閣書記官長親赴山梨朝鮮總督私邸訪問不遇發表左之談話

濱口首相本日與山梨總督會見時曾云大約滯京然而首相官邸又有該總督名片一枚謂明日歸任特爲叩辭政府因此頗受意外感觸況首相與山梨總督尙有緊要面談政務萬一明日出發無此空暇不得已本日午後奏請裁可令該總督暫爲滯京故特執此指令往訪意在面交因此項指令縱使鄰避不致遲延因有必須詳細面談者頗多故而前往訪問雖該總督外出不遇准於今夜十時再往訪問指令已交江源氏代爲收受矣云

關東州任內之豫算政務解決

即正式辭職木下長官語

回返日本之木下關東長官三十日午後二時謁見濱口首相報告關東廳施政情況曁豫算問題等豫定三十一日訪松田拓相後即赴葉山觀謁日皇皇后二三日後即提出正式辭表茲據該長官所談大略如在本人（木下自稱）與濱口首相在三高時代並同志會時代即非常親切然所達者彼此之政意是也此次歸京爲祝賀組閣倂豫算及他事務解決後即正式提出辭表云云（卅一日東京專電）

席此項會議代表爲左記諸氏 日本島田早大教務中央公會堂河尻牧師英國名古屋高商教授伯文倫氏東京商大教授榮芝德萬氏東京商大教授馬芝克茲氏美國鳥愛蘭伊德博士亞多巴達伊山氏記者古來陰氏主華巴伊亞斯氏德國希休蘭氏美大利東京帝大教授台魯里氏比利時巴馬台亞魯氏等（卅一日東京特電）

日本將開師團長會議

定九月初實行

日本宇垣陸相豫定九月初招集朝鮮台灣關東各軍司令官並各師團長開催會議討論關於改編軍備各問題云（卅一日東京專電）

日本將開軍縮討論會

網羅各國駐日知名之士出席

日本朝野名士關於國際聯盟協會事宜豫定八月五日起至九日止在輕井澤公會堂開催內外人講演討論會其中於八月八日由各外國人立塲討論關於縮軍協議會及國際聯盟規約第八條並縮軍委員會等[illegible]交換彼此之意見公開[illegible]

之正式通告云（卅一日莫斯科專電）

日政府決設駐波斯公使館

日本前田中內閣本豫定七月一日起設立駐波斯國公使館後因政變內閣更迭遂延至今未能實現茲經念九日閣議決定復活准於八月一日開館最初駐波斯公使將任命前駐土耳其大使館參事笠間杲雄氏擔任此席云（卅一日東京專電）

美駐英大使訪問英首相

美國駐英大使德斯氏同格布梭氏念九日正午訪問英首相麥克唐納爾氏據聞此次會見係詢問英海軍大臣對縮軍問題各種意見云（卅一日倫敦專電）

孫科視察平綏鐵路

平訊、鐵道部長孫科、因視察平綏路現況、已定星期一日上午九時、偕北寧路局長王徵、平綏路局長班廷獻等往南口、并召集職工訓話、定星期二日離平赴北戴河、然後再赴膠濟路調查、約兩週後返京、廿八日上午孫部長向往訪者表示、本人此次來平、純爲調查華北鐵路現況、中俄事件爲外交責任、本人不便過問、連日與各國公使會面、亦爲酬酢性質、對中俄事件爲私人交換談話並未涉及其他、北寧路管理問題、亦與東北接洽中、大體已有結果、又英國公使藍博森廿六日下午一時、在使館宴請孫氏、并邀外交要人作陪、英使藍博森夫婦親自招待、使館々員達安理參贊、阿爾澈參贊、均出席作陪、賓主極爲歡洽、至二時半始行散會、晚六時半平漢局職員全體、在平漢食堂開會歡迎孫部長、晚七時餘始散云

法駐俄大使通告俄外部

不戰約生効力

法國駐俄大使念九日對俄外交部發出不戰條約發生効力

河北教廳長開始辦公

接收北平大學

國聞通信社北平電河北教廳長沈尹默（廿九日）開始辦公并派員接收北平大學

劉鎮華部近情

分駐新鄉彰德楊村保定

現方積極整頓聽候點驗

平訊記者赴討逆軍第十一路總部訪劉鎮華、適劉赴西山訪張蔭梧未歸、由該部某要人代表接見、茲錄談話如次（問）劉總指揮、何日啓程赴京、參加編遣會議、（答）蔣主席來電令於三十一日以前到京、故二十八日當可啓程、同行者有唐生智朱綬光等（問）貴部現有軍隊確數幾何、週來會否有移防情事、給養如何[illegible]所指揮者、現有[illegible]駐黃河[illegible]鄉、彰德一帶第四團師劉恩茂部、駐楊村、北倉、廊房、保定等處、兩師現有軍隊三萬餘人、至於軍費、在數月前規定、每月由河北省府撥十五萬、崇文門稅署撥十萬、天津方面撥五萬、河南省府撥五萬、共計約三十五萬元給養一項仍感不足、且該項經費、近來時有積欠、此次中央召集編遣會議、對於各軍々費當有妥善辦法、敝部近來仍駐現在防地、未有調[illegible]動、將來防地、亦決於編遣[illegible]將北來點驗、關係第三班委員主任馬鴻圖、該班現在安徽亳州點驗石友三部、日內竣事即北上、大約在北方省先點驗者、即爲在黃河北岸之敝軍第三師、次爲楊村等地之敝部第四師、該委等點驗辦法、尙未得聞、要不過調查各軍實數、及器械實數以及各部訓練如何、兵士生活如何而已、惟此項點驗、頗關重要、因將爲編遣會議之參考、議決案之根據也、敝部正趕製各種表册、備爲點委之考査云云（訪）

五大河流汎濫

溫壽泉向河北省委會最近提出之報告

中訊、日來天氣清朗、永定河水勢、大抵雖已無危險、但其他大清河等四大河水勢仍未遞減、建設廳長溫壽泉于省政府委員會例會時、會將各河近況提出總報告、又將大清河被災縣分及堵築事宜擬與永定河同一辦法辦理一案提出大會討論、民政廳奉省府委會決議、辦理永宋河賑撫、業已開始工作、省政府委員會全體委員、並聯名電呈中央、及內政部賑災委員會、晉冀察綏振災委員會、爲被災難氏呼籲、茲詳誌如次

△各河最近水勢報告　建設廳長溫壽泉、向省委員會提出報告云、爲報告事、查近日陰雨連綿、河水陡漲、各河水溜之狂悍、實爲從來所罕見、除永定大清兩河漫溢成口、前已呈報外、所有本月二十一日至二十五日各河水勢情形、分述如下、甲、永定河（一）永定河水勢、自七月二十一日夜水勢漲至二丈一尺、次晨落至一丈九尺迄今二十五日下午六點止、中泓水深一丈（二）二十二日據該局電稱、南岸第三段二十六號前次劈隄處、正在搶護、全河大溜盡靠堤根、上堤下挫、縫坍凹下、大堤長三十餘丈寬八九尺不等、全行坍去、已砍掛大柳、竭力搶護、現尙平穩（三）二十三日據報、該河北岸第二段三十五號頭斜河頂、冲潰隄身二三十丈、現已搶護平穩、（四）二十四日據報稱是日寅時、南岸第二段第十四號溜勢上提、橫河頂衝、三道埽第一段埽帮平墊二三尺、以下襠及第二段埽頭坍刷、隄脚距隄頭長七八丈、寬二三四五尺不等、坍陷現正加僱卯夫捲油搪護、乙、北運河（一）該河自七月二十日上午七點二十分、至二十五日下午六時止、中泓水深由二公尺九公分落至七公寸二公分（二）蘇莊水閘、因沙淤決口處過水大、多奪走正溜、以致閘口被沙淤塞、已由華北水利委員會會同該局函局長前往查勘、現水已歸正溜、其水漫冲毀隄岸險工、籌淤塞各項、現正與該會籌備修復辦法（三）此次大水、沙古堆村舊越堤前大溜緊靠堤身、冲刷危險亦極、[illegible]該河第一段段長、會同該村村長佐招集卯夫搶護平隱、楡林莊磚壩全沒於水、經第二段段長會同該村村長佐等、招集卯夫、晝夜搶護、用蔴袋裝土畈掛柳掃、始得化險爲夷、又刑營磚壩上方頭攤坎、正當迎溜、水勢洶湧、坍潰堪虞、已由第三段段長督飭工夫、購辦鉛絲、砍伐堤柳、連夜搶護、始獲平穩、又大王莊、司各莊、孟莊、霍屯定府莊、郭家屯等處、冲有大小水溝多處、間有磚壩坍陷之處、已令行該局加僱卯夫、分別擇修（四）據實坻縣代電稱、該縣達官屯蘇家莊小高莊均有決口被淹百餘村丙、大清河（一）二十四日據大清河電稱、連日河水盛漲文安水深四公尺餘、霸縣劉崗坍陷兩處、及文安勝堤一現正搶護、又報第五段李家莊、娘娘宮、趙莊、三處磚壩、間有坍塌、已由該段段長督同員夫竭力搶護、並報豬龍河於十九日早八鐘、河水漲發至二公尺六公寸（二）高陽縣呈大清河支流豬龍河於本月十八日夜復由蠡縣小麗梁莊及南天門舊決口處漫溢橫流、現由高陽縣督夫堵築、丁、灤河（一）二十五日據盧龍縣呈報、灤河之青龍河河水漲發丈餘、戊、南運河（一）泊頭自二十一日至二十四日水位最高時、水深三公尺八公寸四公分、水面距堤頂四公尺一公寸三公分、（二）天津郡公[illegible]、水深二公尺六公寸四公分、水面距堤頂三公尺三公寸七公分

威爾遜夫人將東遊日本

東京訊、已故美大總統威爾遜之未亡人柏琳威爾遜夫人已定九月上旬來日游歷、夫人現留法國、久有東游之意此次實現、同行者有海林麗德女士、築地聖路加病院長杜伊薩博士夫、婿及其一男二女、計七名、一行二十日自馬爾賽乘榛名丸、途中在哥倫布下船、游覽錫蘭風景改乘加茂丸、預定九月十日抵神戶

靳雲鶚病愈

特往訪唐何

秋後赴京謁蔣

北平特訊、靳雲鶚自取銷通緝以後、養痾香山、病體刻已全愈、因何成濬及唐生智亟欲與靳晤面、故靳特於廿六日、赴湯山沐浴後、旋於當晚晉城、寓後門外秦老胡同張聯芬宅次、日上午往總部行營、訪何成濬、並赴唐生智私宅會晤、何對靳、極表推誠藉重之意、靳於何唐近來維護之盛誼、亦深表感謝之忱、但以因病體尙須休息、昨於當日下午六時即返香山、並聞靳向何唐表示、俟天氣涼秋以後、即赴南京晉謁蔣主席云

韓復渠辭職原因

豫陝甘之情形

劉熙衆在平對記者談話

北平特訊、第三路總指揮駐平辦公處、處長劉熙衆、前因該處組織事、曾赴開封、向韓主席報告、現已於十九日夜十一時回平、次日記者往訪、當蒙接見、茲誌談話如次（以下記者問劉答）

（問）處長何日回平（答）十九日夜十一時抵平

（問）韓主席辭職事如何（答）韓先生前曾通電辭職、業蒙中央慰留、近因韓先生太夫人、病故靈縣原籍韓先生於十九日得電後、殊爲悲哀、韓先生天性純孝籍、當時令備專車、回奔喪、電請國府辭職、並石友三繼任、嗣經兄弟、（劉自稱）等、勸以國府爲重方令專車緩開、惟中央准否辭職、尙不得知

（問）豫省財政狀況如何（答）河南財賦、早經預征、現在財政、在整頓中

（問）河南土匪情形如何（答）河南因屢經戰事、潰兵散積爲匪、人數多少不等、屯聚新安寶豐一帶、因西山獄素多、剿捕殊難、又因潰敗軍人、慣於投機專利用戰事、以待收撫、以人數多寡定補官大小、此匪患難張之原因也

（問）外傳中央有派李曉東、（李鳴鐘字）爲第二編遣區主任確否（答）中央係派李曉東爲遣置部主任、非第二編遣區主任

（問）處長抵開封、對於馮先生近狀、有所聞否（答）馮先生近狀、開封方面亦不甚詳知、惟知馮先生近日情況甚佳、病亦稍漸痊可、每日以書字自遣

（問）豫陝甘三省情形如何（答）豫陝甘三省情況、以陝甘二省最慘、災民千萬民食無着、甚至人民相食、前馮先生主張所部西退、賑糧一併携去、惟豫西爲三省孔道、倘發生戰事糧食不能輸入、三省慘情、更不待言、韓先生因目睹災民慘狀、不忍再發生戰事以誤人民、所以有主張和平之舉、惟韓先與馮先生私交並無介蒂、爲因國家和平計、爲人民計不得不出此、韓先生淡泊不利更顧公義、此次舉動、非爲名利、完全爲公義、和平而出此

次劉處長復言外傳韓太夫人病故爲韓先生辭職之託辭此種誤會、殊爲可笑、兄弟確於皓（十九）日接有韓太夫人計電、記者復問該電可否發表、劉處長即出示、茲錄原電如次

北新橋、劉熙衆兄鑒、家慈於皓（十九日）病故韓復榘叩（復榘爲韓氏之名）

·預防花柳·

新六〇六片

花柳無憂

·根治梅毒·

德國色治梅毒內外新藥功効特著服一瓶能抵打兩針且免痛苦與危險，每瓶售大洋七元

德國創製 海底山

蓋世無雙 治淋聖藥

治五淋白濁尿道腎臟膀胱諸病其功超出任何治淋藥品立止痛苦斷根不發

定價每盒現大洋三元

返老還童

男用生殖靈

老翁服白髮還黑駝背伸張聲音清壯元氣復活全體心身完全返回少年時代之生殖力少年斲傷而患遺精等一切生殖病此藥尤爲奇驗

每盒現大洋七元 每料現大洋廿八元

女用生殖靈

老婦服頰面還少月經復至血氣旺盛身輕步捷姙娘子女或患發育不全精神衰弱月經不調宮冷不姙等症諸藥無効服此則立刻見功

每盒現大洋七元

北平某局長年將六旬服生殖靈身強還少近娶一妹爲繼室

德國政府實驗特許專賣各國名醫化驗保證勸用

生殖靈

德國史坦那博士發明好而瑪瑙大藥廠秘製

山西張氏老姑娘服生殖靈惡病盡除體氣轉盛五旬出閣云

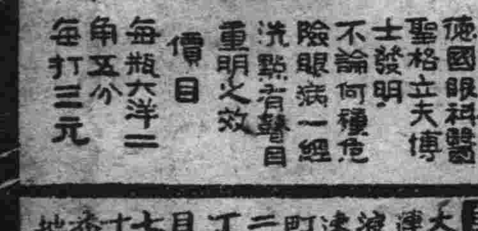

德國博士眼藥

德國眼科醫聖格立夫博士發明不論何種危險眼病一經洗點有醫目重明之效

價目 每瓶大洋二角五分 每打三元

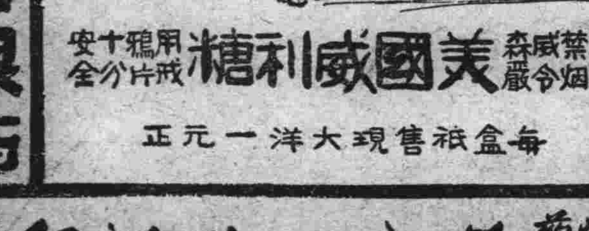

政府禁烟 威令森嚴

美國威利糖

用戒鴉片十分安全

每盒祇售現大洋一元正

以上五藥均歸 美商三德洋行 遠東獨家經理

總發行

大連浪速町二丁目七十番地

奉天大西邊門外二經路口

哈爾濱道外正陽八道街口

大炮台烟中領袖

CA-119

教育界

中央執委會組織之黨員留學考委會規則
資送革命青年出洋留學

首都訊、中央執行委員會第念六次常務會議通過中央派遣黨員留學考選委員會組織規則十一條、本規則根據失學革命青年救濟規程施行細則第八條之規定訂定之、第二條、本會設委員七人至九人、由中央訓練部會同組織提請中央常委通過聘任之、第三條本會設事務審查典試三股每股主任一會、由委員會擬定人選提請中央常會核准任用之、第四條、事務股辦理登記文書通告及一切庶務事項第五條、審查股辦理關於失學黨員資格之審查事項、第六條、典試股辦理關於失學黨員之學科考試事項、第七條各股設幹事各一人錄事一條、其人選由各該股主任擬定、提請委員會核准任用之、第八條、考試分筆試口試兩種、其科目及方法由常會另定之、第九條、凡經審查合格之失學黨員、須先經檢查身體合格、方能應試、第十條、本會於辦理派遣留學黨員考試事宜先畢時即行撤銷、第十一條、本規則由中國國民黨中央執行委員會常務會議決施行、又同次會議並通過資送革命青年出洋留學辦法五項原文如次一、名額定一百名、二、學科以政治經濟法律教育爲主要專科、其餘專科有相當人才亦得派遣、三、國別、德美、四、方法、考試、五、年限、以所入學校之畢業期爲限、於必要時得由中央特許延長之

清華留美生考試揭曉
正取十名

平訊、國立清華大學本年舉行留美專科考試、筆試口試各場、已於本月八日舉行終了、近二週內完全作評閱試卷之工作、評閱方法分初閱複閱兩種、初閱係由於大學教授嚴格評審、標記分數、然後再請校外名流學者、加以複閱、複閱時如發現試卷分數與內容成績不相符時、復閱員可逕予改正或另記分數、以昭公允、評閱結果於二十五日上午大會鄭重決定計正取十名、楊業治(文學)馮德培(心理)沈有鼎(哲學)胡坤陞(數學)郭斌佳(歷史)周同慶(物理)王辭愚(政治)袁翰青(化學)梁慶椿(經濟)張宗漢(生物)備取三名、潘世寧(工程)楊曾威(地理)張鏡予(社會人類)備取必須本年十名中有缺額時、方能遞補、又已經考取各省官費、該校爲廣大留學機會起見、一概未取、凡受其他機關津貼者、必須放棄此津貼後、方得由清華資送云

教育廳飭查鮮民學校

錦縣訊、縣政府奉教育廳飭令各縣、調查鮮民私立學校校數級數人數若干、迅即轉報等因在案、縣長黃菊三氏奉令、當即轉飭教育局長胡淨凡氏、切實查視境內、有無鮮民私立學校、嗣聞胡君調查日站內、有育英學校一處、該校係南滿鐵道純爲教授鮮民而設、其外毫無鮮民私立學校云

旅公堂長調金農

旅順公學堂長、山口二郎氏自滋任以來、業已八載餘、該氏品行端方、學業優秀、對于校務、竭力整頓、成績卓著、早已有口皆碑、頌聲載道、故於本月被學務當局調升金州農業學當長公學堂南金州書院長、及臨行之期有各機關首領、並各界中外紳士等、開盛大餞別宴會、以資祝賀、該學堂遺席事關重要、未便久懸、業經當局委山口實氏接充視事矣

教通會閉幕

海城訊、本縣教育會、所開之教育會、通常會議之概略業紀前報、茲據學界消息云此番育教員等、所提之議案緊要者、刪去一二件外、其餘按照原文、已次第通過、連席討論兩日、其中除不甚於月之念九日、宣告閉會矣聞表決之議案、業經該會文牘員錄呈縣政府核蓐矣(青)

縣立第二小學籌欵建築學舍

營口訊、縣立第二校舍址坐落於市內八田地、迤南向無確定校址、係爲租賃民房、致該校時有遷移之虞、茲聞該校長趙復玉、擬邀集該方富戶、熱心學務者籌集欵項建築學舍、以免遷移聞該方熱心學務者頗多故此舉也建築費自必易於籌辦、而該校舍、當指日觀成云云

新民校招標建築

營日通訊、東北邊防軍司令長官張漢卿氏、前自撥私欵在各縣創立新民小學校一處惟各縣之建築校舍、需欵多寡、得由地方自行籌辦在案茲聞本縣該校長王者師氏、業與裴縣長將欵籌妥、商同擇定校址於本埠變廟子南水產學校迤西、招標建築、約於暑假後即可開學授課云

海上球話(五)
南洋大學體育指導(周家騏)

△對于觀衆之感言　海上體育發達、已臻完美氣象、人所共認、不待嘵々、惟近年來運動比賽時、每有辱罵球員、及毆打公正人之舉動發現、是體育界之缺點、莫不引爲憾事者也、事固出諸極少數之觀衆、因一時血氣衝動而忘形、然事後追思、亦當認舉動之非是關心運動者嚴有警勸之文字登載、余不避煩厭、願步後塵、作一度之申說、極望此後觀衆、能奉爲戒勉、勿蹈覆轍、共引上海體育于光明大道、爲國人示範爲外人表率是厚望焉△對於球員的　入場觀戰須認明比賽之宗旨及用意、與進戲園看戲、廻然不同、蓋戲園中伶人受金錢而賣技、性質是屬於營業的、是貨是價、做得不對、是負看客、然事實上亦不過報以白眼、聲倒彩而已、至於球員乃業餘運動者、不受金錢節制、亦受人指揮、比賽時因技術之不精、或體力之不支、不能爲所欲爲、而觀衆不諒、反加以(飯桶)(豬仔)等罵聲平心而論、似乎太不合情理須知比賽是兩隊之競鬭勝負並非賣技表演(無人看戲、戲園要關門、無人看球、球隊還是要比賽)所以在球場內、球員與觀衆是同等的、是無關係的、他玩得不好、你不應該罵他、免傷大雅也

體育消息

褚民誼到杭籌備全國運動會及體育會
體育會議當在運動會後

杭州通訊、中委褚民誼氏、此次由滬來杭、其唯一之任務、爲籌備全國運動大會及全國體育會議、一切進行事宜、下榻於新市場西湖博覽會臨時旅館第七十一號房間、二十四日、曾乘火車赴覓橋、察勘運動場地、按照原有面積、雖在千畝以上、但除去桑園營房、亦不過五六百畝、較之梅東高橋大營盤、已超出一倍以上、將來舉行運動會、認爲足敷展布且該地有極大營房、須題爲第三十五團、現僅駐紮憲兵餘房間甚多、堪以止宿一千五百至二千之運動員、至於覓橋地點、雖僻處艮山門外、却在杭滬鐵路之旁、凡自上海來者、或由杭州來者、均可在此下車、唯查覓橋車站與運動場距離稍遠、最好在營舍旁、建設一臨時車站、俾開運動會時、火車經過、上下稍便、聞省府政張主席於二十五日回杭、關於運動會問題、褚氏須當面接洽、俾利進行、褚氏年來對於提倡體育、不遺餘力、方其在首都時、與蔣教育部長謂、現值建設時期、各項均有會議、體育會議、似亦有召集之必要、故俟運動會籌備處組織成立、關於體育會議事務、亦須同時並進、其正式開會日期、當在運動會後之一二日也、褚氏並以體育教育、務適合於其人的年齡及體格、爲最要之標準、即依小學中學各級學生之年齡、而施以適當之體育、倘以年齡相若、體格强弱不同、則所施體育程度、尤當依其體格爲標準總之、體育教育以養健全身體爲主要之目的也

樂華足球隊在爪哇獲勝
戰敗彭度恩隊結局爲二對一

彭度恩專電、樂華足球隊抵爪哇後、二十三日即與彭度恩選手隊比賽、戰鬭甚烈、結果樂華以二對一勝、兩球皆爲李惠堂所踢進

繪圖三國演義
仿元人圖繪　仿元槧三國志平話　香月南先生繪　繪圖禁止轉載

百卅六回(二)

是日、諸官皆至王宮大宴、正行酒間、左慈足穿木履、立於筵前。衆官驚怪。左慈曰：『大王今日水陸俱備、大宴群臣、四方異物極多、內中欠少何物？貧道願取之。』操曰：『我要龍肝作羹汝能取否？』慈曰：『有何難哉！』取墨筆於粉牆上畫一條龍、以袍袖一拂、龍腹自開。左慈於龍腹中提出肝一副、鮮血尙流。操不信、叱之曰『汝先藏於袖中耳！』慈曰『即今天寒、草木枯死；大王要甚好花、隨意所欲。』操曰：『吾只要牡丹花。』慈曰：『易耳。』令取大花盆放筵前、以水噀之。頃刻發出牡丹一株、開放雙花衆官大驚、邀慈同坐而食。少刻、庖人進魚膾。慈曰『膾必松江鱸魚者方美。』操曰：『千里之隔、安能取之？』慈曰：『此亦何難取！』教把釣竿來、於堂下魚池中釣之。頃出數十尾大鱸魚、放在殿上。操曰：『吾池中相有此魚。』慈曰：『大王何原相耶？天下鱸魚只兩腮、有四腮鱸魚惟松江、此可辨也。』衆官視之、果是四腮。慈曰：『烹松江鱸魚、須紫芽薑方可。』操曰：『汝亦能取之否？』慈曰：『易耳。』令取金盆一個、慈以衣覆之須臾得紫芽薑滿盆、進上操前。操以手取之、忽盆內有書一本、題曰『孟德新書』。操取視之、一字不差。操大疑。慈取桌上玉杯、滿斟佳釀進操曰：『大王可飲此酒、壽有千年。』操曰：『汝可先飲。』慈遂拔冠上玉簪、於杯中一畫、將酒分爲兩半；自飲一半、將一半奉操。操叱之慈擲杯於空中、化成一白鳩遶殿而飛。衆官仰面視之、左慈不知所往。左右忽報：『左慈出宮門去了。』操曰：『如此妖人、必當除之！否則必將爲害。』遂命許褚引三百鐵甲軍追擒之。褚上馬引軍趕至城門、望見左慈穿木履在前、慢步而行。褚飛馬追之、卻追不上。直趕到一山中、有牧羊小童、趕著一群羊而來、慈走入羊群內。褚取箭射之、慈即不見。褚盡殺群羊而回。牧羊小童守羊而哭。忽見羊頭在地上作人言、喚小童曰：『汝可將羊頭都湊在死羊腔子上。』小童大驚、掩面而走。忽聞有人在後呼曰：『不須驚走。還汝活羊。』小童回顧、見左慈已將地上死羊湊活、趕將來了。小童急欲問時、左慈已拂袖而去；其行如飛、倏然不見。小童歸告主人、主人不敢隱諱、報知曹操。操畫影圖形、各處捉拿左慈。三日之內、城裏城外、所捉眇一目、跛一足、白藤冠、青懶衣、穿木履先生、都一般模樣者、有三四百個。鬨動街市。操令衆將、將豬羊血潑之、押送城南教場。曹操親自引甲兵五百人圍住、盡皆斬之。人人頸腔內各起一道青氣、飛到上天、聚成一處、化成一個左慈、向空招白鶴一隻騎坐、拍手大笑曰：『土鼠隨金虎、奸雄一旦休！』操令衆將以弓箭射之。忽然狂風大作、走石揚沙；所斬之屍、皆跳起來、手提其頭、奔上演武廳來打曹操。文官武將、掩面驚倒、各不相顧。正是：

奸雄權勢能傾國、道士仙機更異人。

卻說當日曹操見黑風中群屍皆起、驚倒於地。須臾風定、群屍皆不見。左右扶操回宮、驚而成疾。後人有詩讚左慈曰：

飛步凌雲遍九州、獨憑遁甲自遨遊。等閒施設神仙術、點悟曹瞞不轉頭。

曹操染病、服藥無愈。適太史丞許芝、自許昌來見操。操令芝卜易。芝曰：『大王曾聞神卜管輅否？』操曰：『頗聞其名、未知其術。汝可詳言之。』芝曰：『管輅字公明、平原人也。容貌麤醜、好酒疏狂。其父曾爲琅琊即丘長。輅自幼便喜仰視星辰、夜不能寐。父母不能禁止。常云「家雞野鵠、尙自知時、何況爲人在世乎？」與鄰兒共戲、輒畫地爲天文、分布日月星辰。及稍長、即深明周易、仰觀風角、數學通神、兼善相術。琅琊太守單子春聞其名、召輅相見。時有坐客百餘人、皆能言之士。輅謂子春曰：「輅年少膽氣未堅、先請美酒三升、飲而後言。」子春奇之、遂與酒三升。飲畢、輅問子春：「今欲與輅爲對者、若府君四座之士耶？」子春曰：「吾自與卿旗鼓相當。」於是與輅講論易理。輅亹亹而談、言言精奧。子春反覆辯難、輅對答如流。從曉至暮、酒食不行。子春及衆賓客、無不歎服。於是天下號爲「神童」。後有居民郭恩者、兄弟三人、皆得躄疾、請輅卜之。輅曰：「卦中有君家本墓中女鬼、非君伯母即叔母也。昔饑荒之年、謀數升米之利、推之落井、以大石壓破其頭、孤魂痛苦、自訴於天：故君兄弟有此報。不可禳也。」郭恩等涕泣伏罪。安平太守王基、知輅神卜、延輅至家。適信令妻、常患頭風；其子又患心痛；因請輅卜之。輅曰：「此堂之西角有二死屍。一男持矛、一男持弓箭。頭在壁內、腳在壁外。持矛者主刺頭、故頭痛；持弓箭者主刺胸腹、故心痛。」乃掘之。入地八尺、果有二棺。一棺中有矛、一棺中有角弓及箭、木俱已朽爛。輅令徙骸骨去城外十里埋之、妻與子遂無恙。

協茂盛紬緞莊啓事

敝號近到最新流行紗羅綢葛刺綉衣料奇花異色無不俱備倘蒙惠顧無任歡迎
大連浪速町五十番地
電話長四六三二批發部五四五三番

沙河口派報處呼出電話九〇一九

洋紙　廉價發售
模造紙　電光紙　棉料紙　萬般洋紙　文具洋紙　印刷機械
印刷紙　牛皮紙　洋蠟紙　破天荒廉價批發零售
新聞報紙　洋毛邊紙　紅黃板紙
書圖紙　有光紙　染料紙
天德信支店　大連監部通　長電話七千三百八十八番　一二二番

線球與手套　製備多數照本賤賣
監製發售　三鈴洋行
大連市沙河口　電話九四七五番

度量衡測量器製造修理販賣
此次新修工場已告落成製造能力既大故價值廉減在滿洲可稱首屈一指並承辦各國度量衡砝碼之刻
大連惠比須町五十八番地　水上洋行　電話六九四一番

測量繪圖
礦林面積　建築房屋　縣治區域　河海工程　修理道路　設備計書　代書文件
瀋陽小西關　第一商場
興遊園經理處　三民圖代辦社

大連德泰號紬緞廣告
本號開辦有年專運呢絨綢緞有美盡備無待自謝時值春日戰陽重到歐式最新流行綾絹綢葛嗶嘰紗羅旅行用具一應供全定價不二分外克己凡我主顧無任歡迎
開設奧町五五　電話長五二八二番　七四四五番

奉天日本站　天興東綢緞中外商場
本號新運到適時各貨及男女最高等洋服料
霞町代理百代高亭戲機唱片電影定價克己惠顧歡迎
電話長二一二一番

長春益通銀行附設儲蓄部廣告
本行額定資本金銀大洋壹百萬圓　公積金銀大洋拾萬圓
營業部　儲蓄部　注意
營業時間　上午九時起　下午三時止　星期日休業
存欵放欵　代理收付欵項　押匯　生金銀之買賣
活期存付　零存整付　存本付息　勞工儲金　失業預防儲金　娛老儲金
整存整付　整存零付　特種存欵　子女教育儲金　婚嫁預備儲金　其他各種儲金
存欵手續簡便利息從優訂有儲蓄詳章函索即寄　如蒙惠顧尤爲歡迎
長春南大街　電話日本長六七六・中國一〇四號　一二四〇番

世界大戲院開幕啓事

敬啓者本院開設在西崗日新街世界舘舊址(即華北院舊地)專映琴書公司由上海直接租來中國明星公司並各大公司上選影片茲擇定陽曆七月卅一日陰曆六月廿五日正式開幕當此開幕佳日特由上海明星公司以巨資租來頭等影片名曰好哥々片雖好租價雖大但本院爲酬謝觀看歡迎來賓起見所定之票價極取低廉茲將劇目票價時間列左屆時請駕早臨不勝歡迎之至

劇目　明星公司最新出品　好哥哥　鄭小秋　楊耐梅　鄭鷓鴣　主演　劇情另有專報茲不多瀆　惟此

片自出世以來所享受之盛名不得不略爲諸君一告當此片在海上試映之次日上海新申兩報民國日報時報評論此戲篇幅幾爲之滿大概他的評詞不外好哥々眞好我們中國影界幼稚急求進步的這個小孩子扮演影劇能得劇中神情曲々傳出將來必有進步之日所以敢期他的進步尤其因產生他的母親是個賢慧的是個有智識的異日必能教子成名他的賢母是誰呢就是鄭正秋他的家庭是誰呢就是明星公司輿論如此則此片之價值可知請諸君早來看々名實相符不易多覯之佳片啊

票價　包箱小洋貳元　樓池坐小洋貳角　特等小洋四角　邊坐小洋一角
時間　早場二點　晚場八點半　開　風雨無阻　連映九日

悼啓者寒門不幸蹇及元配楊夫人悼於民國十八年舊歷六月十五日酉時疾終內寢享年五十二歲即命兒子長桑等親視含殮遵禮成服擇期暫厝珠林寺溯自夫人來歸我家三十餘年服勞作苦備歷艱辛振聲治軍於外歲不一歸家政悉由夫人學理上事舅姑下撫諸幼或以身代子職或覔資等父師使振聲無由顧憂可謂克盡婦職近年處境稍亨而夫人遽以謝世本應稍營齋奠徧訃親知乞賜誄銘傳之家乘乃以外吉練軍責任綦重撿以金革之義敢顧期功之私兒輩年幼禮歎未諳重以苦塊昏迷光恐不能恪恭將事故於遠近親知均未燬計所有賻賻概不敢領以免滋咎特此登報啓聞伏乞

矜諒

民國十八年舊歷六月十七日　接三　修經家奠
六月二十日　首七　修經家奠
六月二十八日　二七　修經家奠
七月初六日　三七　修經家奠
七月十三日　四七　修經家奠
七月二十日　五七　修經家奠
七月二十一日　受弔
七月二十二日　發引

杖期生　李振聲　收淚頓首
哀子　長桑　長富　長庚　長森　長霖　泣血稽顙
長女　淑媛　淑賢　泣血斂衽
齊衰期服孫男　順喜　泣稽首
孫女　宗娥　拭淚斂衽
寓居遼寧大北關石橋胡同本宅

瀋陽

東北各地交涉署 年內一律裁撤
舊有案卷由市所接收 另在省府中添設一科

東北外交自決定移歸中央辦理後所有東三省交涉總署及各縣交涉分署均將裁撤近奉中央國府電令各縣交涉署衆於本年九月底一律撤銷則總署於本年十二月底結束完竣舊有案卷由市廳接收保管另在省政府添設一科地方發生何種對外交涉由該科員責將事件原委詳相轉達中央至於盜案寄事則歸公安局就速解決云（天）

瀋海路通車 每日加開一次

瀋海鐵路局自張志良接任總理以來爲謀交通之便利計特添購車輛現已運到經預路局規定由八月一日起每日實行加開通車一次以期便利商民云（飛）

邊署飭軍警 保護電線

東北邊防軍司令長官張學良以北寧線各處電桿往往被匪偷竊當此軍電紛紛關係重要誠恐不逞之徒以及亂黨有乘隙偷割情事爲愼重計特於二十九日電令遼吉黑熱各軍警機關對於駐地轄境之電報桿線須認眞妥爲保護勿稍忽玩是爲至要云云（捷）

委金川公安隊長

全省公安管理處長高紀毅氏現以金川縣公安隊劉祥九氏因事辭職他就查遺席關係地方最要未便久懸遂行上月三十日特委張鴻生者前經接充云（飛）

東北政委會 常務會議誌

東北政務委員會日昨開會所討論各案其最主要者探誌如下俾關心時局者之參考焉

（一）哈埠法政大學呈爲法重俄文將預科年級提高爲三年請察核案議決照准

（二）遼寧省政府呈爲擬鄭警管理局呈請徵鄭包稅案議決俟吉江兩省府復到再核

（三）東北大學呈請將該校第一屆畢業生分發東北各省任用案議決照准（天）

軍校參觀團離瀋北上
省府方面曾設宴招待 出發前擬定參觀日程

中央軍校考查團此次來瀋備受各方歡迎招待亦極周到該團稱於考察工作十分努力二十七日上午前往參觀迫擊砲廠東北大學北陵等處下午二時半返寓後各組即分途調查五時省政府在大禮堂設筵歡待該團抵省府軍樂齊鳴衛隊舉槍致敬省府方面有代理主席高維嶽邢士廉王鏞桂陳文學張振鷺彭濟群劉鶴齡等有數巡高即起立致詞略謂今天遼寧省政府同人公宴中央軍校東北考察團諸同志不勝榮幸之至貴團在首都軍校平日對於軍事政治都有極深刻的研究此次冒暑前來敝省府同人實在十二分的誠意歡迎過去東北與中央因路途遙遠少有聯絡故多隔閡此次貴團遠道而來可以在校研究所學理實地運用來此參觀訪問考察本省政治上軍事上一切的組織設施支與東北帝國主義侵略的情形人民所受的痛苦詳詳細細的回去報告中央較之敝省派員到中央報告當尤爲清悉此省府同人深致謝意同人等確然對於政治上之有相當的研究然而敢說都能一本至誠遵守總理遺訓努力訓政建設各工作諸位來日對於政治上將所有考察心得協時一有所指導敬一水酒敬祝諸位旅行健康云云次由考察團指導員張一……軍樂齊唱就籌交錯賓主盡歡頗極一時之盛

又訊該團原定二十八日離瀋前往考察致因考察工作未能完畢致於二十九日起程司令長官張學良爲該團便於行程特製定日程並派副官長楊政治偕往領導前將日程表錄之如左

七月二十九日午前十一時十分由新站乘直達車經行打虎山至通遼（約十六小時）三十一日上午四時到通遼上午六時五十分出發上午十時五分到遼源（約三時）上午十時二十分由鄭家屯出發下午四時十分到洮南（約五小時）三十一日上午八時四十分出發下午四時十分到昂昂溪下午四時三十分出發下午五時五十分抵齊齊哈爾（約九小時）八月一日參觀卜奎各機關（二日三日）昨夜十一時三十八分或今晨三時十分出發本日上午六時十五分或八時三十五分到哈爾濱休息四日下午開始參觀五日參觀（二日半）六日上午九時十五分由哈赴長下午三時四十三分到長春六小時半七日參觀長春各處（一日）八日上午八時三十五分由長春出發十一時三十五分抵吉林（三小時）九日下午開始參觀十日參觀（二日半）十一日上午八時由吉林出發

以上係屬概定除中途火車就誤不計外如諸隨員欲於某處多參觀一二日則依次隨延諸團員於行程中由司令長官公署楊副官處長領導如達到各該地時則由各該地機關派員招待每到各參觀地時先以電話通知以便招待者準備前往也（天）

民政廳添委科員

省政府民政廳長陳文學氏現查該廳公務紛繁原有職員不敷分配前應添委以資輔助辦理是以特委任陳曉峰爲該廳第四科科員之職用資臂助聞陳氏奉委後現已到廳視事云

籌設瀋海稅捐局

財政廳長張振鷺氏鑒於省垣稅捐局事務紛繁因之商民納稅諸感不便將在大北邊門外瀋海路車站另設專局早經計議妥協惟未見諸實行現聞廳內已委派員在瀋海路一帶租賃樓房以備安設云（飛）

陳司令召開會議

東北憲兵司令陳興亞現爲愼重省垣治安計特於三十日午後一時召集所屬各科長各隊長並偵緝處長等在部內大開會議討論維持地方秩序整頓官兵勤務諸事項詳情容訪續誌（捷）

委義縣分庭推事

高等法院院長史延程查義縣司法分庭推事王明諧應行調任業已調爲海龍地方法院推事遺之缺未便虛懸特委任王玉衡氏前往繼充以專責成聞王氏奉委後現已赴義履新云（捷）

飛機五架炸彈廿箱 又運赴滿洲里
許顧問回遼報告中俄情況

東北邊防軍航空處員沈子元氏於月之卅日乘北寧車去通遼轉道赴滿洲里探其任務係奉張學良司令長官之命令並送飛機五架炸彈廿箱運赴滿洲里云（飛）

東北邊防軍司令長官公署高等軍事顧問許蘭洲氏以前奉張學良司令長官之命赴哈滿一帶調查中俄狀況茲聞該顧問現已調查完竣於月之卅日由哈返省晉謁張長官報告云

禁積押案件 並不准情託
高等法院通令

高等法院頃通令各縣地方法院暨分庭署縣略謂關於訴訟案件不准積壓一節曾迭經一再通令在案惟對於訴訟之內若有其他官署政人員爲之情託循屬一律不准用維司法之尊嚴倘敢陽奉陰違一經查出定即撤懲不貸（捷）

印花罰金新規定

財政廳廳長兼印花稅處處長張振鷺因各縣政府公安局處分印花罰金諸多逕返定章特訂定辦法頒行各縣遵守如左

一、嗣後印花罰金均由縣政府或公安局決定分所及派員不得處斷

二、凡在縣城查獲偷漏印花案件或僅送偷漏憑據或將漏稅人一併送案應酌度情形辦理

三、在各鄉村查獲案所有漏稅人如無特別情形均免帶送祇將漏貼憑據送案裁決將處罰款額收據再交該管局所勒令照繳如有裁寃誣陷情事許其自赴決定官廳聲訴

四、鴨渾兩江水上公安局所屬分局檢查印花應以職權所及之地（水面及沿岸）爲限其查獲偷漏案件距總局較近者立送總局裁決其在總局較遠水面或沿岸查獲過路商民偷漏印花者就近交縣政府辦理待有應提補助費縣政府與原送分局各得其半提獎之款仍給原辦人具領

市所修理大西城門 出入咸集於小西門
車馬行人極爲擁擠 汽車通行應加限制

瀋陽爲東北民治之策源地關內外交通之衝要區北寧路直達東西滿鐵線横貫南北此外交通四方咸備商工營業無一不宜故年來市面興隆新建築逐月增加市政當局爲便利市內交通曾有改善計劃城拆除格於衆議不得不求其次雖請准最高當局將磚城八門重新建築開展範圍此八門中尤以大西小西兩門逐日出入車馬行人最多蓋小西大西經北寧滿鐵兩車站接近交通事故獨較其他各門爲繁劇也市政當局曾於本月三十日着手修理大西城門遂將該處交通遮斷並於城外大西邊門城內西華門外插置紅旗示指車行人咸由小西門出入因而小西門大爲擁擠汽車屬車載重車公共汽車人力車四輪馬車商家推貨車自轉車以及徒步行人昔日分由兩門殊感擁擠省會公安局爲求安全設双崗位於甕圈之內以指示之今突然集聚一門出入之間增加二倍擁擠情形不言而喻記者於三十日午後因事赴城裏抵小西門時門外車馬行人相積於途停止等候人聲曹雜車聲鳴鳴一時秩序大爲混亂記者停候十餘分鐘始得通過進城之後則城內靜後外出之人數較城外數目尤多因在靜候之時見附近貼有市政公所與省會公安局貼有布告謂爲便利交通將城門開展以便往來修理時間以三個月爲期記者以市政當局利謀交通便利此舉固善但在此整理時期出入咸集一門其擁擠情形較昔尤甚倘時期短促三四日內可以落成尙無大慮然在此三個月內諸日如此擁擠其不便情形不言可喻萬一指示不周車馬疏忽當此路徑狹小行人麕集之區則危險之事勢不能不先籌畫及此此記者所望於市政及公安局兩機關當局應早籌善後方法者如期免除出入擁擠防範危險發生尙望公安當局同時出示佈告令出入之汽車以及商家之人力車公共汽車車馬車載重汽車稍爲繞道由附近南北兩門入小西一門僅准自轉車人力車及徒步行人通過兩門集聚一門者令分爲三門行走在汽車等方面尙不感受若何困難而在小西門上可免擁擠區區一得愚之當不以記者爲噂舌也（天）

張長官閱軍訓話 衝鋒更要勇敢
六一團在北陵表演操法

東北陸軍第六十一團於廿八日早晨八時在東北大學教育學院操場（北陵附近）練習操演兵士共四連皆身着黃色彈服式軍服下身爲黃色短褲戴新式大沿軍帽狀極威武在十二時許整隊歸北陵營內用飯下午二時再整隊到操場開始操練以張學良親來閱兵並有由上海特來之英人等撮有聲活動影片張學良長官入場後軍樂大作經該團劉團長報告以後遂開始操練撮活動影有聲影片者亦開始撮製其操演項目如下（一）步伐操演兵士負槍上置刺刀繞場步行兩周（二）戰鬥操演號令一下兵士皆匍匐於地勢驟緊張若眞臨大敵再下號令槍聲衆鳴次則衝鋒槍上刺刀光耀內燦奔將演來殺殺殺聲振人耳鼓演畢張學良將各連兵士召前訓話略謂今天所操演大致還不差但我覺得最差的就是衝鋒時太沒有勇氣大家要知道衝鋒在戰爭上佔最大的關係因爲那時你們不殺人家人家定要殺你以後希望大家越有勇氣越好以後爲武術操演兵士衣白上身運動服改戴白色帽舌頭運動帽操演武術約三十分鐘後有四連兵重整隊伍繞場一周高唱軍歌在教育學院校舍前略坐休息乃聯隊歸營是日張學良長官偕其夫人于鳳至女士次公子及家屬等十餘人到場張學銘亦隨之前往撮活動有聲影片者置撮影片機與收音機於特製內具各種機關之汽車內撮影人在車蓬上隨操演隨撮聞所撮之影片將携至上海及歐美各地開映以宣傳中國之陸軍教練云（天）

爲三年云（捷）

南市場憲兵隊 徐隊長之榮譽

省城市面繁盛治安重要南市場一區事務尤爲繁雜東北憲兵司令陳興亞特令憲兵第四隊十四中隊駐紮該處以保維地方比特由營口將隊長徐蘊山調任斯職徐氏爲海城人久在軍界充差學問淹博人品端正辦理公務又能矢勤矢愼不辭勞瘁深爲陳司令嘉許調任此職俾展其才云（天）

東北學生隊 招考插班生

東北學生隊爲造就軍官之基礎培養軍事人材計現發出佈告招考高級插班生二十四名（計高級十二名初級十二名）限定資格以高初級中學修業一學期以上或有同等學力年在十五歲以上廿歲以下者爲合格志願者須於考試前一日到處報名並繳最近四寸半身相片一張試驗費奉大洋二十元考期爲八月十一日修業期限

海城

常川駐守已封銷之礦區
派警士二十名

伊藤勾結邑人潘福元租借立子峪骨石礦於民國十六年見礦苗不良竟由礦穴中將商人黃星橋報領之礦區强行侵佔採掘兩載有奇嗣經黃姓在農礦廳控告經該廳特派專員到海實地調查伊藤踰綱礦產屬實當指揮警察將該礦實封錮並派二十名警士常川駐守以重國權云（青）

日憲兵隊長更換

附屬地日本憲兵分遣隊長片桐氏任期已滿定於月之念八日回國所遺分遣隊長一席經日當局由內地派來小久保義平接充斯職矣（青）

獄長奉令繪草圖

本縣分監獄管獄員徐德慶刻奉遼寧高等法院檢查處來文云海海城分監獄應改稱第十六監獄令着速繪具樂監草圖以便計畫修築聞徐典獄長特請工程師鑑佐山將草圖繪妥備呈矣（青）

九匪綁票案
公安馬隊搜剿

公安第九區轄境大窰台村民岳姓家家道殷實不知何時被胡匪聞知竟於月之念八日早在隴畝中胡匪將岳姓架去聞岳某曾充該屯村長此間公安當局接得此項報告除責成九區分局長限期擒匪外並飭公安第一區崔分局長於二十八日午率領馬警一隊往九區一帶認眞搜查云（青）

開原

視查員旋省報告

公安管理處金視查員瀅開已將十餘日業將外八區均行檢閱刻已完畢該員於二十五日晚六時入城昨（二十六日）召集四區分局長分所長各村長九區分局長局員等皆行到場該員向衆提議速辦聯村自衛團是日午後六時已行赴孫家臺再乘南滿車晉省復命云

外交後援會成立

邑內旅外學生等乘此伏假之期在本籍聯合衆生以中俄交涉日行色亟該生等以直起呼喚同胞以作交涉後盾與其據理力爭故于昨二十六日假基督教禮拜堂大開外交後援會議會者甚屬踴躍樓房擁滿云

哈爾濱

興修巴鶴支線
四縣及鶴岡煤礦分担經費 不足者擬請求省政府籌撥

呼海鐵路局計劃興修經過巴彥木蘭通河湯原四縣以達鶴岡煤礦公司之巴鶴支線問題近據該路要員云業呈交委會將予實行敷修該線計長六百五十餘華里經費問題聞由鶴岡煤礦及上述之四縣紳商擔任餘有不足擬行公請省政府籌撥以助成修云

俄領離哈前 探視共黨犯
曾語不久出監

駐哈俄領米立尼果夫於離哈前曾到監獄探視被押蘇聯黨員當面二千五百元以備彼等之用並語該案不久和平解決汝等可出此監茲聞我方當局日內行將被捕赤化黨員送交法院依法訊辦云

娼窰刼運已過 令照常營業

本埠道外芬芳里桃花巷八雜市以及各處妓館日前被武裝軍人搗壞各窰主大爲恐慌故妓女等皆避躲下處債務重者不敢存居班內送往旅館躲身並將妓館盡皆閉門上鎖不事營業已達十餘日矣茲東北陸軍第七旅趙旅長日前率隊來哈本埠防務有人故新組成軍警稽查處軍人有違法者由稽查處逮捕轉送旅部直接辦理

東北航務局 俄工一律撤換

東北航務局日前由董事會議結果因中俄交涉日惡我方輪船員被蘇聯扣留恐蘇聯國籍在我方充當船員發生意外故於日昨將各船蘇聯國任職太二兩大車二車重要職務者計裁撤八十餘名擬行送出國境又訊或將暫留局員各重職務予以半薪候中俄交涉緩和再行復職云

騰鰲堡

活埋生身之母
二女罪大惡極業已拘押 商人大發慈悲月供粮米

本鎭西門外有劉姓老婦膝下無子夫早世只有兩女長適本街李姓家次適翟姓鎭西某村而李女家道素稱小康其母因無子奉養終年在二女家輪流養活女因米糧高貴不願養此老廢物因此該妹於本月二十七號忽萌棄母之心二人議定將其母私下活埋已在西門外將生埋坑（安當旋將劉老婦用綿花塞口繼以麻繩綑紮抬至穴邊將其母平々穩々放在坑內實行活埋手續正在塡土之際被鎭人撞見把老婦救出事被本鎭天裕福油坊主人聞悉亦發善心將此婦喚到櫃上囑其無庸至女家存住每月在其櫃上領高糧米一斗以度殘年若天裕福執事者可謂見善如不及矣聞本區趙分局長以此二惡女梟成性滅絕倫常聞訊之下急差局員將李翟二惡女立拘局所除痛加責罰外不日備文送城臨候司法當局按律治罪或云二女已被保出恐非事實因趙次璋局長精明幹練對此大逆不道之埋母犯決不能輕易釋放云

吉林

嚴禁共產黨刊物

吉林省令公安局呈局長現查頃奉省政府民政廳命令近查共黨猖獗時局不靖之際對於共黨各項刊物亟應嚴加禁止不准銷售以遏亂萌而維治安勿稍延忽公安局當即遵令之時通令各廳嚴禁共黨刊物云

東北各處設立 短波無線電

中俄交涉日呈險惡於斯軍事行動臨頻電報交通因此東北電政監督蔣斌氏近命在吉黑兩省各重要軍事駐搭地點先後設置短波無線電台以期交通便利茲聞哈埠業已設置一處故向各處通電可能採用以短波無線電云

呼海路定購機車

呼海鐵路局局長高雲崑氏因全路機車不足應用特派潘工程師赴歐捷克國斯可達工場定購米卡多式機車五輛以資應用茲據潘工師由歐來電該項機車業已出廠三輛不日即可運送來哈其餘兩輛俟造成後秋季可運到云

鐵嶺

城廂自衛團 令王局長抽編

本縣公安局長于亞伯頃奉公安管理處令開查聯村自衛團乃最要之急務爲謀地方之安謐不容或緩雖城廂較外區不同亦應組織以重夏防而保治安該局奉令後已令九區分局長王福堂速行抽編云

長春

胡匪目的惟在行搶 氣忿擄走壯丁
報告公安局捉獲嫌疑人

長春市公安五分局管界西合胡同地處偏僻與鄉接壤四周除棠園瓜地之外悉植柳條該處門牌五號住有林維本者雖非巨富亦稱小康於本月二十八日晚十時許突有結夥七人之胡匪越牆闖入三匪持短槍入室之後即向林某要錢林稱無錢匪即大怒分頭搜翻此時林某即持自衛警笛長鳴匪等恐事有失遂即逃去臨去之時並將壯丁林秀三林從如擄去似爲報復之狀財物一未損失呼嘯逃去事後即由林維本赴公安五分局報告赴署長據情之後除督率所屬幹警立時出追外並電報公安局立時頒佈搜索令公安局督察長唐偵探隊長原馬巡隊長保安隊崔二隊長均督同幹部分頭搜索跟蹤查拿一面並請准縣公安局馬隊由潘鴻鈞隊長督同出發分頭防堵追擊搜查半夜尙未得有若何蹤影五分局連夜由梁督查招集緊急會議知該案純爲行搶未得無法洩恨爲主要問題遂由梁氏分派四出之蹤跡並聞夜在該處附近捉獲可疑之行人三名一併遞署嚴訊鬱局長得訊之下異常震怒當即責成所屬勒限破案云

保衛隊捉獲盜犯

長春縣政府直轄保衛總隊偵探等日昨廿八在城內東三道街口地方查見盜匪唐樂榮蔡金然胡廣仲等三名當即帶隊分別研訊略有端倪遂即呈報經總隊長唐星齊氏一再覆訊遂即暫行看押云云（卷）

營口

總商會改組
實行委員制 開全體大會

營口總商會於本月廿八號召開全體大會聞該會此次開會之動因以值此訓政時期正革故鼎新之際凡係團體得另行組織變更名稱以順潮流擬將該會內部改爲委員制令各行各舉代表另會公舉主席會董一律改爲委員以期名實相符

遼陽

財政局課長 由財廳委任
局長委任課員

本縣財政局長陳時昇前曾奉委後當即回籌備改組一切乃該局課員由該局長自行遴選委任至於各課課長由該局長推薦送廳加委以清職權云

財廳令造統表計

縣府奉財廳令謂田賦畝捐及各項雜捐早應造送統計表以便考核　在行將屆　臨十七年度統計表仰各縣迅速造表呈報云（卷）

複寫簿更換 徒耗商舖資財

市內各商舖前曾奉商會通知當日賣貨得按筆註於複寫紙之賬簿以便查核而免有漏相之弊各商舖奉到通知後因無規定之格式隨各商之便因之訂做數千本有之或數百本以爲長久不變之預備業風行兩月餘矣頃聞官府因嫌各商之複寫簿大小參差不齊礙於稽核故通令各商將舊本取消另行規定樣式以便易如檢查噫官府一句話害得商家徒花多少錢値此商民交困正宜發政施仁稍蘇其困今竟早是夕非設政以害商而何之云云

本社啓事

各分社若以現大洋以外錢鈔此於本社時按照左開行市

今日之行市

大洋兌金票　一八八、七〇

大洋兌鈔票　一九八、六〇

大洋兌小洋　一一八、九〇

經理部啓

吉海鐵路工程局佈告 第十三號

爲佈告事案查本局前經呈准於本城西關八百壠地方開放市場茲已將該市場用地勘測確定繪具圖說呈奉吉林省政府令准照辦應即招戶承領以資振興茲定自八月一日至八月十日止十日內爲原業戶優先承領期十日期滿再由各戶指號報領以符定章爲此布告仰該地各民人等原業主知照如有願領此項地號者應速依照後開辦法備具押金逕來本局地畝課報明或赴八百壠市場事務所聲請以憑指撥地段號數無多幸勿延誤特此布告

計開

一　市場地號寬六丈長十五丈爲一號

一　市場地號分特甲乙丙四等每等分三級特等一級每號地價吉大洋四百二十元每降一級減價二十元一等減價六十元

一　報領地號應具呈聲請書由本局製定發呈請人照塡並地價先繳十分之四作爲押金俟全價交清時扣還

一　呈請核准後即行附段標界限期一月交清全價並經費成標樁每一號吉大洋六元

一　請領馬路兩旁特等一級地號者應照地價隨繳二建築保證金限一年半建築完畢即行發還

一　原業主報領證數依照租一併章程第八條之規定凡一號以上至五號者准用五號以上至二十號者准領二號收用在二十號以上者准領三號六十號者准領五號一百號者准領十號

註明　上列各條係由租領地號章程內摘錄如須查閱詳細章程可至本局地畝課索閱

遺失錢條緊要聲明

敝號益新昌開設盧家屯驛前以起貨圖章印製錢條一紙以五月廿日爲執錢之期現期已過錢條迄未收見敝號爲恐落他人之手或質押其情概作無效爲敝號與該往還之事頗多故耳謹此聲明

訃聞

不孝銘三等罪孽深重不自殞滅禍延

顯考 清封中憲大夫中華民國大總統頒賜性行淑均匾額並錫褒詞褒章李府君化民公諱振勳痛於民國十八年七月九日即夏曆己巳年六月初三日丑時壽終正寢距生於前清咸豐七年十二月十七日子時享壽七旬有七不孝銘三親視含殮不孝銘書在吉海鐵路工程局總辦任次聞電匍匐奔喪先後遵禮成服謹遵慈命擇於陽曆八月十七日即夏歷七月十三日開弔八月二十日即夏曆七月十六日午時發引浮厝降興寺另行擇地安葬誠恐遠道親友計報不週哀此計聞

孤子李銘三書 泣血稽顙

齊期孫蔭萱 泣稽首

興居遼寧黑山縣東街安惠堂本宅

洮昂齊克鐵路工程局佈告

爲佈告事茲本局招考電報練習生三十名將招考簡章列後其有志願充電報練習生者資格相符迅速前來報明聽候考試幸勿自誤此佈

計開

一、年齡　十七歲以上二十五歲以下者

二、體格　體格强健素無不正嗜好者

三、資格　中學畢業或有同等學力者

四、報名地址　在洮南小東門外本局電務課或黑龍江省交通中學校

五、報名期限　自陽歷七月十七日起至八月二日止

六、試驗科目　國文算術外國語（英文或日文）

七、試驗地址　在洮南報名者在洮南小東門外林輪第十小學校在江省報名者在黑龍江省交通中學校

八、試驗日期　陽歷八月三日午前九句鐘（凡應試者均須自備筆墨并備具本人四寸半身像片一枚于點名時呈繳）

九、名額　取三十名（洮昂十名齊克二十名）

十、津貼　錄收後送入本路電報傳習所練習六個月畢業後再行分發各站服務在傳習期間每月所給膳費按三等計算甲等者現洋十二元乙等者十一元丙等者十元至服務期間亦按成績優劣月給薪水現洋二十元至三十元

中華民國十八年七月十七日

齊克路局招標廣告

爲廣告事本局擬購大宗便橋用木材凡願承辦各商務於八月八日以前向洮南本局材料股函索或領取標單及招標簡章茲定于八月八日午後三點鐘在本局當衆開標凡投標各商於開標時須携帶投標押欵現大洋貳百元未中標者當時發還中標者撥作承辦押欵合併聲明此佈

中華民國十八年七月日

齊克鐵路工程局招標廣告

爲廣告事查本局擬購工務保修用大宗工具前經定于八月十五日在遼寧省城四洮辦公處開標並刊登廣告在案茲查該日開標不便改于二十二日開標凡願承辦各商務于八月十二日以前向洮南本局材料股函索或領取標單及招標簡章定于八月十二日午後一點鐘在遼寧省城四洮路駐瀋辦公處當衆開標凡投標各商於開標時須携代投標押欵現大洋二百元未中標者當時發還中標者撥作承辦押欵合併聲明此佈

吉敦鐵路工程局廣告 第八號

查本路經過區域山深林密宵小出沒常商民携帶鉅欵匪易茲爲便利商民節省滙兌手續現金交納繁瑣及免除意外危險起見特定貨物運費先付（預付）憑單辦法自本年七月一日起施行商民等如欲覽詳細章程向本局車務科計核股函索併附郵票四分即行照寄恐未週知特此廣告

運轉手採用

本公司設立新市街烏海町三十二番地自築樓房數間創辦自動車運輸營業約於下月抄開幕此間特別採用運轉手希望者速持履歷書親身來談可也並代售各牌新式汽車倘有願經營是業而無力者亦可酌商車價定期照繳如有自動車來敝公司運送者亦特別歡迎

金州田代自動車公司謹啓

瑣聞

△不堪病苦自盡

(安東)安埠九道溝某住戶之至親董兆元日前由上江偕其嫁女某氏現年三十歲因患膨脹症隨其父來安就診於十八日下榻九道溝其某至親處以便稍息即送往醫院診治乃於日昨二十一日午前值其生父董兆元赴街買貨其至親男女適亦外出僅遺該病婦其年甫九歲之子亦因小便外出之際遂自用剃頭刀自將肚腹割開傷數寸深二寸餘遂即殞命旋報經公安局轉請法院檢驗云

△竊錢犯解法院

(安東)安埠公安第二分局一分所管界新豐街同和復舖工人宋協信日前因支身金錢二十元除化費外尚餘洋十元當用包裹放置舖蓋旁簍內乃為其同夥之李世芳所瞥見遂乘宋出挑水之際彼則竊出潛逃詎於日昨宋某因於附屬地花煙館遂將李某尋獲並扭送管警當於其身畔起獲洋八元一併送經公安局訊供轉送法院在案云

△私醫違警受罰

(安東)安埠溯自醫學會成立以來凡屬營醫業者悉皆投考醫學研究會方可懸壺行醫否則立即取締日昨該會因有人舉山東蓬萊縣人孫元佩者未投考試准予行醫輒私向後溝藥醫師借用六零六藥針與人注射殊違定章請傳送及經司法科訊供屬實因照違警罰辦在案云

△樂善好施可風

(安東)本埠附屬地德善堂公所領正初吉懽君性情和藹好作公益又有同志者孟樹隣氏自已情願助捐現小洋八百餘元在本邑五道溝購買義地一段計數十畝作為貧苦無依者安葬之用又聞擬捐資在該地建築寄骨寺以備浮厝之需似此初孟二君堪謂急公好義云

△是否患精神病

(安東)安埠永安街公安第一分局分所昨二十八日夜十一時突有住戶王金聲赤身跑入該所控其隣佑金魏李寧等四戶有共同謀害於伊情事請傳究等語該管巡長以深夜遽控謀害案遂送由該管分局旋又轉致公安局經科訊言語支離毫無指證纖聞乃以其妻有外遇所致似係患有精神病狀態因斥而去案未成立之

△警士觸電身死

(長春)市公一安分局四分所警士李化忠氏日昨二十九下午十二時許因接援電話竟因電線不良溢電外出立時觸電倒地身死當由閣巡官電請上峰修局長聞訊之下甚為哀悼除一面向電話當局交涉外一面將該區警李化忠收殮再行梭郵當發云云

△櫃夥携欵潛逃

(長春)市商埠義春堂藥舖櫃夥藏其忠日昨乘執事人柴萬良外出之際暗將錢櫃啓開竊去現銀大洋二十元錢票十元官帖三百吊一併拐逃事被柴某返櫃知悉當即呈報一署請求通令協拿云云

△日軍又演大操

(長春)頭道溝駐紮之日本三十八聯隊於本月三十日上午四時開始演習野外攻守計劃並在西公園南空場演習追擊砲機關槍演習乒乓之聲不絕於耳上午七時始行收拾休息云云

△妓女從良有望

(熊岳)本邑內來賓堂妓館搭住妓女金香年方双十舊產也貌僅中姿體態不惡自入花界以來一般好遊者無不稱贊今有本邑西關滕家園子滕吉山君與伊有前世之良緣不用冰人定有白首之約身價現大洋七百元之譜該滕君家有餘資情願將金香贖出苦海是否屬實容為再誌(齊)

△道路亟宜修理

(熊岳)本邑市街窄狹通行大車頗感困難日昨記者散步市街遇有某大車壹輛停塞於泥濘之處負修繕之責者應速整頓云(齊)

△北關分卡長徵

(熊岳)北關常關稅分卡卡長梁君先前係屬陸軍第十六師副官改任斯職自到差以來對於卡內稅務大加整頓不遺餘力為人非特精明強幹且老成練達照章收稅更能盡力且待遇納稅人一致和平並無官僚氣習與地面紳商感情尤屬融洽每年所收稅款概無今年長增足可為其他分卡模範國家征稅機關用人全能如是何愁不能富強該分卡之長征雖係稅有應得若非梁卡長盡職征收有方曷克臻此(齊)

△所長勤勞乃職

(熊岳)本城北門裡公安第三分局一分所所長謝炳南氏天津人歷在天津北京警察廳等充差經驗宏富熟悉警章自到任以來對於人民關係情事無不排難解紛公平處事且對於外勤每日必親身帶領苗澤田巡長及警士多名晝夜巡邏搜查娼窰旅店至夜半方回所少憩即又出巡邏終朝如是不少怠惰分局長關心民瘼亦不過如是現下城內外宵小斂跡商民安枕大有夜不閉戶之況一時口碑載道皆謂是謝所長代吾人造福云(齊)

△喜鳳接來新妓

(熊岳)本驛南滿車站自開設以來各種營業無不發展今有喜鳳堂妓館執事人喜鳳於日昨由連購來一女孩子名金紅年方十九歲乃係津產也體態動人言語風流招待周到好遊者無不親愛云(齊)

△蕩子戲女受辱

(黑龍江)黑龍江省城東榮市前日下午有一時髦女子舉止端莊衣服華麗自南胡同北行一男子尾其後認該女獨行可欺遂故緩其步時進穢語調戲該女雖怒顧亦無法僅緊其步而已甫出胡同口驟遇一軍官係女至戚乃趨前白其故軍官大怒揪住該男衣領大揮其拳打得頭青臉腫幸經魯仲連出始行了解噫若此男子大可為輕薄兒作好榜樣矣

△兩起弄槍負傷

(卡倫)局界興隆山民戶有周忠者現年六十歲於日前(二十三日)因擦拭八音手槍一時不愼觸動發火機槍響後覺將自已左脚母指穿透負傷一處當時血流如注經人攙送本鎮濟亞醫院經醫士李鴻奎施以相當手術將該母指完全去掉以期早日平復云云又三區局界高家屯住戶有高灑齡者年四十三歲亦於前日弄槍(自來得手槍)失愼竟將自已右脚心處擊透亦會送到該醫院治療雖云受傷甚重而早收美滿之效果也但查以上兩起均屬自已弄槍失愼致遭誤傷可惜又復可怕雖云遇良醫調治不日即能恢復原狀究屬無妄之災咎由自取也甚望儲有軍火槍械諸自衛份子事先前請加以注意俾免後悔無及耳

△五旅軍官賽泳

(高橋)駐鎮東北陸軍第五旅長董英斌氏率部駐防以來頗洽輿情日昨二十九日除率部在海畔練習實彈射擊外並令所部在海遊泳並備有浴衣數十件分發各員領用競賽游泳云(清)

△查懲偷漏捐稅

(營口)遼寧財政廳調查員前已蒞營惟對於捐務等事頗為認眞聞日前已查漏元勝川萬餘元之貨匿捐不納並有某牛行亦漏百餘萬元之捐稅經該調查員已將漏捐者逮局擬定按法從嚴懲罰以儆效尤云云

△竊去綉鞋一双

(營口)漁業局迤東有住戶馬良駿者於昨晚闔家人口外出祇留女看門至夜半時竊賊入屋將所有衣物等項一律搬運門外旋經該女知覺大聲急呼竊賊知事不妙遂將物遺棄而逃越時馬某回家檢點所有物件祇失去布小掛一件坤鞋一双皆以此賊太惡作劇祇竊綉鞋一雙不知有何用意然亦云奇矣

△貴寶被竊請查

(營口)市內平康里二等妓館群仙堂有搭住妓女貴寶者於日昨午前赴澡塘洗澡之時被夥友吳某偵悉乘間遂將該妓之蘇羅褲一條並現洋五十九元一併竊去及該妓回窰時見滿屋狼籍始知錢物丟失及招呼吳某巳早無踪而竊賊巳認定吳某無訛聞已經貴寶開具失單報告該管官所查獲云云

△淫狗飽嗜老拳

(農安)私塾學生蘇某現年二九品行不端性嗜冶游素為學友所不齒猥因本邑東街領事館豢一馴良母狗蘇生一見即生愛惜之心以故每值星期假期隻身暗帶食物前去餵狗因與該處夫役熟習均以其愛惜猫狗係人之常情至其用食物誘引母狗滿院遊竄即在暗地多時不見以人各有所愛亦未疑其淫狗伊如斯行法已屆數月之久上星期伊直入即引狗至領事館南墻邊廁所側與狗正尋歡好此日合該有某役至廁所前去便溺詎料抵係該生露醜之時館內夫役李彼正遇人狗交合李某一見大怒當將蘇生飽以拳腳怒仍未息欲報告領事押令游街自誠罪狀因蘇跪懇並經圍觀者代伊緩頰李始將蘇縱去嗣後經學友將此事禀明塾師立將蘇生斥革咸謂蘇早已娶妻姿貌頗不弱伊之捨妻而姦狗可謂人之所嗜不同云云

△逞訟非好青年

(農安)地方士紳彭子玉品學兼佳作事老練對於稅收尤屬能手而伊雖久充稅差抱定財憑義取為宗旨勿論征收何種稅務均屬正當向不肯貪意外之財而薦伊任稅捐分局主任係地方最有名望者正而不謫紳士梁蓬閣並有知人善任之稱捐局長吳士俊否則梁不薦而吳亦不任由斯即知彭之人品之優劣今春吳局長委彭為補征員到處補征均屬和平對待向未强行勒索聞某某民戶隱匿稅捐被彭查出即欲罰辦以儆將來而免效尤當經親友出為懇求彭以鄉誼關重情難固却遂允免罰僅令補納正稅當事人不忍有與彭事馬夫役措拿辛苦錢二三百吊旋有書年張萬祥欲藉此事以露頭角聯絡同類多人來城揑控彭勒索民錢若干不可中人見伊假公濟私均退而不前

△敲詐未遂被拘

(農安)有劉楚良馬義卿二人原係鄉間粮戶並藉重父兄之勢人多邁奉一見地方各界稍有不公輒挺身出來不畏勢不避怨抱打不平猥因理直氣壯名正言順終獲圓滿結果彼時人多以俠士稱之溯來其父兄相繼逝世兼劉馬二人家道中落並因病均染打嗎啡近雖戒除因未自覩多不信其戒除如再打抱不平鄉人反口說其藉事敲詐而今昔原係一轍人竟岐視可恨者人情冷暖可厭世態炎凉處此人心不古之世理宜閉門藏拙過事裝聾推啞方為知機某諺云無益語言休出口事不干已少出頭皆須書紳謹誌耳日前該區倉董徐仙五等以偽易眞抵盜倉糧等風傳不求實證該二人竟出名控告亦屬冒昧已極當庭對質不但所控毫無根據且現有敲詐行為並經徐倉董舉發該二人嗎啡案因此被羈囹圄以待查明再行核辦

△郭家茶館捨藥

(金州)城內北街路西麥家街頭南側福興泉(即郭茶館)主人郭鳳洲氏為人忠厚和藹可親獨力經營已十數星霜家道確係寒簿素以慈善濟貧為心志際茲夏季暑氣逼人百病正易發生而如霍乱破肚尤劇一般患者往往不得良方苦不堪言該主人有鑒及此幾費心神始得良方刻已照方製成無料施捨誠患者之大好福音也

△絲房將設夜市

(金州)北街廣發元綢緞商於前鑒於夏季各埠無不陳設夜市以便顧主巳呈請官署後以市政狹窄有礙交通以致停止該號刻又變前議將於屋內設已着手陳設內部俟就緒即行正式陳列

△募捐建築浴室

(海城)清眞教會原有之浴室不合衛生現經該會長李福棠李卿各會員分埠募捐刻已募有現洋五百元不日即將原有浴室該氏關心會務並熱心教育實回民中所罕見者也(青)

△李局長禁賭博

(高橋)查賭博乃匪盜之媒若不厲行禁止恐不免因賭失利者流入匪伍乘此青紗帳起而茲事矣七區分局長李宗唐有鑒及此厲行禁止不准有此行為時派公安隊沿巷抽查而一般賭者均不敢公然為賭而地方安謐又復如堵者(清)

△木石稅之增收

(依蘭縣)本邑木石稅費分局局長張鳳池自蒞依任職兩稔於茲對於局務力加整頓剔除積弊掏汰劣巡因而收稅日形起色據內中人云往年稅收不過五六千元自張局長接辦去歲竟增收二千八千餘元長征數倍以上今年亦已超過常率云

△暢春茶園停戲

(依蘭縣)三姓商埠暢春茶園自開演以來營業甚為興盛近因角色不齊戲碼簡陋加以內中執事不合時相鬧齟齬逐呈不穩之勢而外面尚敷衍開戲迨近來暗潮更甚難再維持遂於二十五日輟演矣

△售冰餻者宜禁

(依蘭縣)際茲夏季炎威肆虐赤日當空流金礫瓦一般人衆煩悶苦燥雖科頭箕踞尤有餘熱也因而賣冰糕者大肆躂躍滿街皆是惟此物與衛生有礙凡飲之者均患瀉痢是宜嚴加取締以重衛生云

△郵政信櫃遷移

(阿城)本埠南大街附近人煙稠密商務發展衆以距離郵局較遠茲為便利投遞起見特將前在世一堂郵政信櫃移設於南大街路西洪盛堂藥局內以資妥愼認眞從事而免延悞

△分局互調警官

(卡倫)公安第一分局局長周維翰氏近為配備人員以期人地相宜而重職守起見當具文呈請以本分局巡官李興唐調任稗子溝第二分局巡官遺缺以第二分局巡官韓鳳岐調充又該分局書記長王冠五調轉為第三分局仍充斯職遞遺本分局書記長缺已委長春縣公安局辦事員王東初氏接充茲昨已照准施行互相交接照常任事矣

△隊長激起衆怒

(興京)邑屬砲中隊一分隊長周佩祥在白旗堡堵防因接伊眷遷興動令屬村各戶與其恭賀助捐每戶奉大洋三十元五十元其數不一帷紅石立子村近因河水漲發阻延屆期未得往賀致惹隊長之怒遂日率兵勿論晝夜按戶勒食米面小鷄及鷄卵等物稍有遲延即行鞭撻之威此情尚可於昨廿七日飭兵將該戶村長吳慶會綁至伊所嚴刑吊打以致身無完膚是以公民見伊衆勢與匪無異與起特牌連絡二百餘名群聚來縣喊控當將村長釋回該隊長應負何等罪名俟後訪明再誌(翔)

△車軋幼童送懲

(吉林)新開門外日昨下午九時有一馬車載座行至該處將某姓之幼童年約五六歲不意在該處撞倒正行至此車由幼童身上軋過當時不省人事被該段崗警將車夫帶所送懲合幼童家屬送醫院調治未卜生死有幼童在路玩要者宜加謹愼云

△鐘表局被火災

(吉林)西門裏三義表局日昨下午一時許不愼於火當時烈焰騰空勢不可止由崗警報告公安局立飭消防隊乘汽車數輛起到竭力撲救警察維持秩序至二時許始行撲滅僅燒該表局一戶幸未及隣佑多賴消防警察等撲救敏速云

中俄外交與國際政治

不得利用白俄打赤俄　舉國精神要整個團結

法學院國際法教授寧協萬講演

法學院政治學會以中俄外交緊急為喚起國人注意並闡明學理起見特請該會導師法學院國際法教授寧協萬講演題目為(中俄外交與國際政治)寧氏對於所講演題目研究甚深講演至二小時之久聽衆極表滿意茲將其講詞錄記如左

蘇俄侵略　講中俄問題必先從中東路說起俄在中國滿洲有中東路與道勝銀行此兩為俄國極東之殖民政府蓋俄國對於有主權之土地不會公開侵略只有另立機關經營而達其侵略之目的如英之東印度商務公司即其先例木來俄國早垂涎滿洲因日人割我遼東半島後俄強取之歸還中國俄遂向中國索許以特殊利益為報酬於光緒二十二年誘李鴻章至俄京訂中俄密約藉口共同抵抗日本俄遂取得在滿州建鐵路設銀行之權以此俄在中國所用之政治武力外交經濟等等侵略均能運用自如甚且最近在我境內宣傳赤化圖顛覆我國家而實行其主義的侵略

中俄關係　次講到中俄關係則俄國吞併我土地為列強中最兇者吾名之為第一惡老虎當清咸豐初年我國內有洪楊之亂外有英法之寇俄皇命魔納胡若虎為西比利亞總督乘機佔我國外興安嶺以南黑龍江以北之地此實為現在黑龍江省北段之舊壤又覇佔我國烏蘇里江興凱湖以東之地此實為現在吉林省東部之舊壤二地合計遠大於香港台灣亦大於安南緬甸再看其他列强割我土地多半係我藩屬并非本地即以台灣香港而論亦係戰敗之餘猶有可說俄則其取也特多其手段陰謀很無比乘人乎危趁火打刼是俄國為我國最大之仇敵已甚明顯

中俄協定　再談中俄協定與暫行管理中東路協定民國十三年訂立之中俄協定第五條曰(蘇俄政府承認外蒙為完全中華民國之一部份及尊重在該領土內中國之主權)(兩締約國政府互相擔任各該國境內不准為圖謀反對對方政府而成立之各種機關或團體之存在及舉動並允諾彼此不為對方國公共秩序社會組織相反對於宣傳)乃俄境以為赤化之宣傳中俄協約第九條第一項原則規定(中東鐵路純係商業性質)又暫管中東鐵路協定之前亦嚴重聲明俄竟利用之為宣傳共產之機關中俄協定第二條規定兩國舉行會議解決一切懸案鐵路協定前文規定之表面看來為中國不待會議而强行收回鐵路管理權為不合其實俄方屢次違背兩協定之明文及精神中國遂行收回乃適用國際法上之正當自衛權也國府此次出此斷然手段或係特具苦心第一藉外交事件以團結內部引起全國民衆同仇敵愾之心而促成國家眞正强固之統一第二藉此次外交事件以為中國反抗壓迫之强烈表現藉此促列强之覺悟而提高我國之國際地位

國府計劃　再就以上三點聯絡觀察國府此次舉動似為處心積慮預定計劃(一)今年二月政府成立中東路案審查委員會由外鐵兩部派員研究收回辦法足見政府對中東路特別注意(二)五月三十一日搜查哈埠俄領館此舉極為周密敏捷當係預有布置(三)蔣主席以六月二十五到平閻錫山張學良亦相繼到平余意彼中國二大軍事領袖會商處置俄事之決定特召外王來平面達一切且同王來者有駐俄代辦朱紹陽氏故蔣閻張相會之期為七月七日七月九日晚即發動接收中東路各機關說到中俄絕交之前途第一照例最後通牒之後不得圓滿答復往往繼以戰爭而事發半月俄方尚無作戰舉動足見其無宣戰決心第二締俄與我戰則非戰條約中俄均已加入美國其他國家必出而干涉由以上兩點觀之中俄戰爭將不可能

國際公法　照國際慣例兩國絕裂其解決之道不外(一)國際公斷但必須兩國均同意取此方法(二)組織國際調查委員會(三)居中調停(四)好意周旋現中俄均不願第三者干涉或將趨于好意周旋以直接會議解決乎

余特提兩點意見以與諸君商榷(一)不可利用白俄以打赤俄一則國際公法所不許再則假使將來白俄不為所用時我方將何以應付之(二)願國人上下一心以整個精神應付此次中俄事件蓋照前面所云俄為中國之最大敵人而中國此次之機會為獲勝利不特將赤俄打倒即廢除不平等條約必更順利所謂打得一拳開免得百拳來願舉國一心在全中國人心理上造成一抵禦外侮之萬里長城為所厚望也

北寧鐵路管理局招標廣告

擬購枕木一批共計七萬零八百五十根限於本年八月十六日午後三時半在本局材料課當衆開標有願承辦者務於八月六日以前來局領取標單以便報價勿悞為要特此通知

四洮鐵路管理局招考車務學習生廣告

一、考取名額　正取十名備取十五名

二、投考資格　舊制或新制初級中學畢業及有同等學力年在十八歲以上廿五歲以下身體强健素無嗜好者

三、報名地點手續　七月廿日起至考試前一日止每日上午九時至下午五時幷開具本人姓名年歲籍貫畢業學校及隨繳本人最近四寸半身像片一張

四、考試科目　(一)國文(二)日文或英文(三)數學(算數代數幾何)(四)中國地理歷史

五、考試日期地點　八月十一日上午九時至十二時考試國文日文或英文八月十一日下午二時至五時考試數學中國地理歷史試場在四洮總局界內交通小學校

六、待遇　錄取後正取各生分派各站實地學習月給津貼二十元學習期滿隨時查看成績分別提升備取各生遇有缺額挨次傳補

街基照丟失聲明作廢

依蘭縣太平鎮商民吳永昌於早年價買街基一段計照一張坐落太平鎮街路南寬七丈長三十六丈東至榮續堂北至宋福南至道北至官街後於民國十二年古歷四月間陳匪攻陷街基時執照業已丟失查找無數年並未得獲特此聲明作廢　依蘭吳永昌啓

新順昌紬緞呢絨莊新張廣告

遼寧省青葉町日本站

敬啓者鄙號新張伊始特由蘇杭運來大宗四季綢緞紗羅絹綢並備東西兩洋呢絨布貨兼售中外化粧物品旅行器俱定價格外克己不尚虛假各貨無不精美如蒙惠顧保管滿意並因新張酬謝主顧起見另備贈品請來參觀照顧實所歡迎特此廣告

長春協和商場啓事

請各界駕參觀遂意遊覧協和商場店紗羅男女汗傘春往夏移暑涼扇百貨用品俱已完全新到大宗奇羅紗羅緞綢絹毛呢毛紗喜壽帳聯經售生殖靈益壽延年旅行用具盡美盡善陳列逐日更新換潔製糖菓餅乾代理唱機盤翠玉古玩特歡迎低價廉

感謝聲明

啓者敝公司於五月二十五日因電線走火致將機器及房屋貨物等等悉皆付之一炬幸事前在安東太古洋行投保火險罄事之後當經該行華洋經理調查屬實即將損失之欵六萬餘兩未及一月如數賠償誠安埠業火險者空前之創舉可見該行資本雄厚信用卓著至於賠欵迅速及其眼房華經理孫敬修君辦事之認眞尤可嘉許敝公司領欵之餘曷勝感激無以為報特登報表謝忱並使欲來保障者知所擇焉　六合成製紙公司啓

新式福特汽車

批發各種汽車零件　膠皮帶及承接修理

總經理　盛長有限公司　奉天轎子胡同　日長電話二三七番

長春頭道溝日本橋　盛長有限公司　日長電話二一九二號

諸君請吸軍艦牌香烟　各烟店均有代售

●本烟之特點(採上等烟草氣味芳香價格尤低廉)價格金六分洋八分積小盒六十個換最優毛巾一條積小盒三十個換香煙壹包

上海永豐煙草公司謹啓　大連市信濃町壹貳七　電話七三〇三番

拍賣廣告

敬啓者本號在張家灣市內有宅基地一段計為六號地原有瓦推鐵房三十六間配市房十一間東西門房十四間後正房所一間在後棠園廁十房東空地亦為棠園有井一泉現租與和懸東暫居如有買者請向營口泰順利面議恐未週知特此聲明

本房主人　泰順利啓

丙寅醫院

露天市廠附近福德街五十四番地ノ二

內外科　花柳病

德法國最新醫學發明　良好注射藥針(代戒阿片嗎啡癮)來院即知之處　呼出電話五七一九

改訂木材運費按四等貨計算並減收二成五之廣告

為廣告事查本路沿線荒涼諸待建設對於木材之運費自應盡力核減以符鐵道之使命以前低減辦法係按三等貨物核減二成五客商省費無幾仍不以資獎勵茲為特別獎勵木材運輸而便建設起見特呈准交通委員會關於木材除電桿枕木兩種按交通材料核收運費外所有木板地板等木板均按四等貨核減二成五運費計算此項辦法由本年八月一日起施行至翌年八月二日止恐未週知特此廣告

洮昂齊克鐵路局車務處科啓

北寧鐵路管理局廣告

為通告事茲為便利行旅起見特自八月一日起將本路北平瀋陽間第一〇五次及一〇六次特別快車暨瀋陽灤縣間第一〇一次及一〇二次普通快車行駛鐘點另行改訂俾一〇一、二次車得與關內七、八次車互相銜接第一〇五、六次係本路特別快車所有乘客均須購票乘車一切免費乘車證優待券及軍用乘車證概不適用其一〇一、二次係本路普通快車仍照向例適用免費乘車證優待券及軍用乘車證等其開行時刻列左

第一〇五次

站名	上/下午	時刻	開/到
前門	下午	八時一五分	開
豐台	下	八時五二分	開
天津	下	一二時〇〇分	開
塘沽	上午	一時〇三分	開
唐山	上	三時二五分	開
灤縣	上	四時五七分	開
北戴河	上	六時五一分	開
秦皇島	上	七時二二分	開
山海關	上	八時四〇分	開
錦縣	下午	一時〇五分	開
溝帮子	下	二時三五分	開
打虎山	下	三時三七分	開
新民	下	五時二五分	開
皇姑屯	下	七時〇五分	開
南滿站	下	七時二五分	開
瀋陽城	下	七時三七分	到

第一〇一次

站名	上/下午	時刻	開/到
灤縣	下午	七時〇六分	開
北戴河	下	八時五八分	開
秦皇島	下	九時二四分	開
山海關	下	一〇時〇〇分	開
錦縣	上午	三時〇五分	開
溝帮子	上	四時四五分	開
打虎山	上	五時五三分	開
新民	上	七時四五分	開
皇姑屯	上	九時一五分	開
南滿站	上	九時三〇分	開
瀋陽城	上	九時四四分	到

第一〇六次

站名	上/下午	時刻	開/到
瀋陽城	上午	九時四五分	開
南滿站	上	一〇時二〇分	開
皇姑屯	上	一〇時四〇分	開
新民	上	一二時一七分	開
打虎山	下午	一時五九分	開
溝帮子	下	三時一五分	開
錦縣	下	四時五五分	開
山海關	下	九時五五分	開
秦皇島	下	一〇時二八分	開
北戴河	下	一一時〇三分	開
灤縣	上午	〇時五五分	開
唐山	上	三時一六分	開
塘沽	上	五時二七分	開
天津	上	六時四五分	開
豐台	上	九時四六分	開
前門	上	一〇時一五分	到

第一〇二次

站名	上/下午	時刻	開/到
瀋陽城	下午	二時一〇分	開
南滿站	下	二時三二分	開
皇姑屯	下	二時五二分	開
新民	下	四時三二分	開
打虎山	下	六時二七分	開
溝帮子	下	七時二八分	開
錦縣	下	九時〇一分	開
山海關	上午	一時三〇分	開
秦皇島	上	一時四八分	開
北戴河	上	二時二二分	開
灤縣	上	四時〇五分	到

吉敦鐵路工程局廣告

第十號　本路各次旅客列車定於本年七月十五日起改照附表所規定之時刻行駛恐未週知特此廣告　附時刻表

下行車

站名	開到時刻	第一次旅客列車	第十一次混合列車
吉林	開	下午〇・三五	上午七・〇〇
龍潭山	到開	[illegible]	[illegible]
江密峰	到開	[illegible]	[illegible]
額赫穆	到開	[illegible]	[illegible]
六道河	到開	[illegible]	[illegible]
老爺嶺	到開	[illegible]	[illegible]
小姑家	到開	[illegible]	[illegible]
拉法	到開	[illegible]	[illegible]
蛟河	到開	[illegible]	[illegible]
柳樹河	到開	[illegible]	
二道河	到開	[illegible]	
黃松甸	到開	[illegible]	
威虎嶺	到開	[illegible]	
黃泥河	到開	[illegible]	
秋梨溝	到開	[illegible]	
太平嶺	到開	[illegible]	
敦化	到開	七・三〇	

上行車

站名	開到時刻	第二次旅客列車	第十二次混合列車
敦化	開	上午一〇・〇〇	
太平嶺	到開	[illegible]	
秋梨溝	到開	[illegible]	
黃泥河	到開	[illegible]	
威虎嶺	到開	[illegible]	
黃松甸	到開	[illegible]	
二道河	到開	[illegible]	
柳樹河	到開	[illegible]	
蛟河	到開	[illegible]	下午[illegible]
拉法	到開	[illegible]	[illegible]
小姑家	到開	[illegible]	[illegible]
老爺嶺	到開	[illegible]	[illegible]
六道河	到開	[illegible]	[illegible]
額赫穆	到開	[illegible]	[illegible]
江密峰	到開	[illegible]	[illegible]
龍潭山	到開	[illegible]	[illegible]
吉林	到	四・五五	八・三五

東三省官銀總號廣告

本銀號資本總額奉大洋貳千萬圓東省重要地點及京津申魯各地均設有分號及通匯機關專辦匯兌押匯抵押放款貼現放款保證放款以及收受定期活期各種存款并設有倉庫以備堆存押款貨物利息匯水無不允辦事手續異常敏捷凡蒙惠顧無任歡迎

茲將總分號營業要目列載於後

甲 匯兌 本大洋匯兌券免費通匯地點 奉天、東豐、通遼、通化、興京、綏中、柳河、寬甸、洮南、彰武、新立屯、范家屯、新民、法庫、興城、遼源、公主嶺、山城鎮、義縣、北鎮、盤山、西安、海龍、本溪、台安、鳳城、錦西、西豐、海城、臨江、輝南、岫岩、遼陽、郭家店、八面城、四平街、黑山、錦縣、蓋平、安東、開原驛、鐵嶺、營口、桓仁、昌圖、遼中、復縣、撫順、吉林、長春、延吉、哈爾濱道裡、哈爾濱道外、寧安、下九臺、黑龍江、安達站、綏化、開通、莊河、一面坡、昌黎縣、雙山、呼蘭、雙城、開原城裡、留守營、上列地點如係匯票概免收費至於電匯手續不同匯水電費臨時商定 免費匯款兼收公濟平市錢號銅元票如交他行發之匯兌券每百元加收匯水一元 本哈爾濱現大洋券免費通匯地點 奉天、吉林、長春、哈爾濱道裡、延吉、哈爾濱道外、寧安、黑龍江、黑河、下九臺、雙城、海拉爾、安達站、綏化、呼蘭、本哈爾濱現大洋券並得在上列各處匯兌京津申銀洋款項其匯水行市臨時商定

乙 押匯 辦理押匯押匯各地點 奉天、營口、開原驛、錦縣、安東、鐵嶺、四平街、海城、遼陽、新民、遼源、通遼、公主嶺、范家屯、大連、吉林、下九臺、長春、哈爾濱道裡、哈爾濱道外、黑河、天津、上海、八面城

丙 內各種放款 總分各號均可商作放款 奉天、營口、開原驛、公主嶺、四平街、鐵嶺、新民、海成、遼陽、通遼、錦縣、安東、范家屯、吉林、長春、延吉、哈爾濱

丁 各種存款 收受定存活存各地點 奉天、營口、開原驛、公主嶺、四平街、鐵嶺、新民、海成、遼陽、通遼、錦縣、安東、范家屯、吉林、長春、延吉、哈爾濱道裡、哈爾濱道外、黑河、黑龍江、海拉爾、安達站、綏化

戊 倉庫 設有倉庫各地點 奉天、營口、公主嶺、海城、長春、哈爾濱

株式會社 滿洲銀行

大連市伊勢町六十九番地
電話代表四一二一番 振替大連三三〇番

資本金一千萬圓
頭取 村井啓太郎

支店所在地
金州、普蘭店、貔子窩、鞍山、奉天小西關、鐵嶺、公主嶺、范家屯、長春、吉林、撫順、本溪湖、安東、興隆街、新義州

培濟汽車

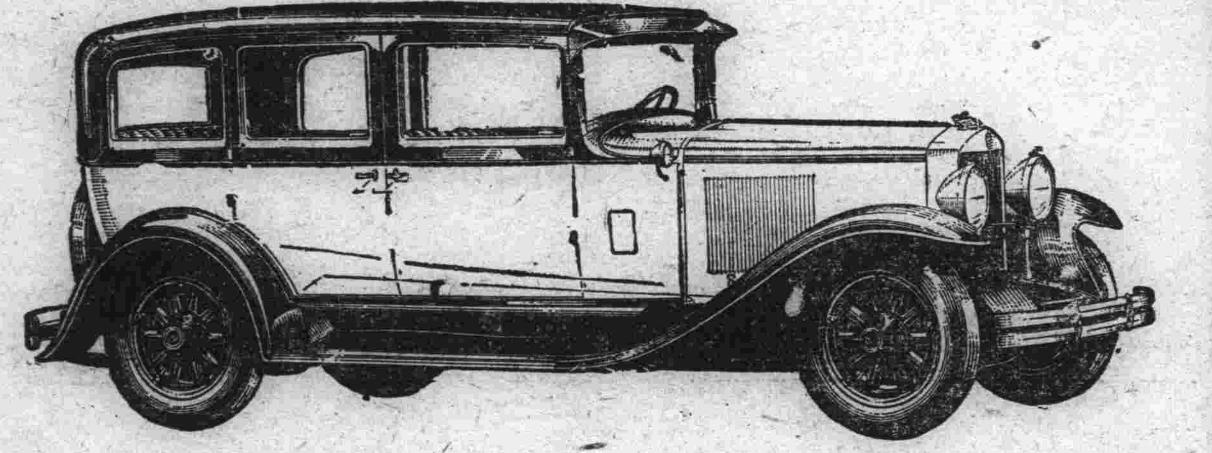

GRAHAM PAIGE

一九二九年式
車身寬長 外部改良
機器內部 特加精研
開汽車界之新紀元
滿足購者之欲望
備有現貨歡迎參觀

遼寧 多小公司啓
電話 二一二五 一八六三 一五六二

橫濱正金銀行

大連分行
代表 電話長三一六一番
宿直專用 電話六〇一五番
海關稅取扱所 電話四七六二番

（本店）橫濱
資本金壹億圓
積立金壹億五百五十萬元

支店 中國 日本 歐美 滿洲 東俄

東京、名古屋、大阪、神戶、下關、長崎、青島、濟南、天津、北京、漢口、上海、香港、廣東、牛莊、奉天、開原、長春、哈爾濱、一時閉鎖、西貢、加爾各答、新嘉坡、蘭貢（額爾車達克拉基、馬尼拉、斯拉雅、馬蘭、巴達、孟中悉德尼、倫敦、里昂、漢堡、斯阿雷基散比買布哇、桑港、雖斯安拔魯突爾、紐得、利亞嘉尼羅、布約諾、斯列斯斯、夏育遼

東萊銀行

時間上午九時至下午三時
迎大連分行

本行開辦以來已歷七載資本金收足國幣三百萬圓已向財政農商兩部註冊立案專商營業銀行一切業務設總行於青島分行大連上海濟南天津等處北平煙台及其他繁盛大埠均有特約代理機關一切交易手續簡捷格外克己如蒙惠顧無任歡迎

地址 監部通五〇番地 電話 經理室長五八參八番 營業室長五七八參番 公用參參壹四番 電報掛號四五七五番

正隆銀行

大連市大山通一番地
電話 代表番號七一二一番
振替貯金口座大連二三〇番

資本金 貳千萬圓
諸積立金二百四十六萬五千圓
頭取 安田善四郎
相談役 安田善次郎
▲定期存款利子一個年七分

本銀行 於日本內地朝鮮兩南滿洲中國內地有三千餘之匯兌爲關東州地方發現金事務辦理大連市金庫事務辦理處與臺灣銀行特約辦理外國匯兌事務

本銀行支店出張所（營口、奉天、旅順、長春、開原、天津、撫順、鄭家屯、四平街、青島、哈爾濱、安東、鞍山、公主嶺、瓦房店）

本銀行派出所（松樹、大連市小崗子（電五三〇〇番）大連沙河口（電話沙河口一五番）（奉天小西關哈爾濱傅家甸）

國民政府註冊丹商標

仁丹

消暑解渴 每服口生津液如挹清風
開胃潤腸 茶餘飯後常服胃腸强健
防疫治疾 時疫各症服之立見消除
排瘴去毒 夏日多服此丹能去瘴毒

暑氣雖到若吃仁丹並不柏疫疾了

總經理 大連 寶藥會社

仁丹價目 小包五分 中包一角 大包五角 加帶鏡盒包七角

格言 良醫常治無病之病故無病（淮南子）

哈佛如意片

原名除煙片

總理遺訓 打倒 嗎啡鴉片 海洛因

國民政府嚴禁雅片諸君快戒便宜哈佛氏如意片 藥性王道和平確實戒煙最靈深願黑籍同胞請一試莫疑難强身體又除患
苦海回頭便是岸

每瓶大洋三元
由美國政府許可經中央政府註冊
上海工部局衛生處化驗給予證書爲憑

總廠 美國芝加歌 韋森製藥廠
總發行所上海韋森西藥公司

東三省總經理 遼寧鼓樓南 五洲大藥房 中國電話一三七六
各埠大藥房均有出售

消閑世界

承教鄉前輩泗泉先生奉和對晁老人原韻

(胡中禮)

移民移粟阻長途、望斷雲霓草木枯、滿雨滂沱隴上日、萬家燈火拜南無

績成三章代災民敬謝連埠各大慈善家並呈大吟壇金先生教政

世乱年荒顆粒無、還須減口輸征途、蒼々欲問緣何事、忍教秦民萬骨枯

其二

麥未登塲木已枯、連年不雨片雲無、河東河內俱兇歲、千里逃生死豈途

其三

華掌瘦因草色無、謂流咽去淚痕枯、帝州千里炊煙冷、香餅博施勝繪圖

七首姻緣(續)

(愁)

去亦死、不去亦死、與見官受笞而死、毋寧不見官而先死、言訖、視路傍石碑、擬欲猛觸、皂吏大喝曰、吾等奉命來、不能任汝爾爾、言訖、以鐵索其頸、牽之行、形如將宰之豕、曰、不如是不足以警刁婦、且鞭之曰、行…行…毋使乃公怒、婦號泣不前、鳳英睹此情形心大不忍、探囊出餘資、與皂吏曰、不腆之儀、倘祈二公哂納、吏笑問曰、若何人、此何爲哉、曰無他、彼吾姊妹行也、彼不諳世情瀆冒二公、尙乞海涵、區區者、聊作杯酒之資耳、吏笑受之曰、若言則善矣、吾等奉官府命、不得不爾、鳳英曰、今日帶彼去見官、明日早間、我定借欵原宥、彼無金、徒受苦耳、倘承與彼、使彼償清、曰官本不要人、但索租耳若緊日再不償還、莫怪吾等無情、言訖遂釋婦人而去、婦人感謝鳳英不已、鳳英送之還家、復慰之曰、汝勿憂、明吾當携欵來爲汝償清汝毋自尋短見、婦人拜謝者再、然不無疑信參半、謂世間那有如此善人、鳳英既出、思欵無所出、乃入深山中、覓爲剪徑暴客、忽睹遠處有車輛數十乘、緩緩行來、沙塵騰起、知有重載、遙尾之、擬夜間稍盜其金、俾解婦困、尾之數里、金烏西墜、車輛入一古剎中、一少年隨之入、知爲保標者、睹之既熟、夜半躍而入、見廊下黑闇無光、遂入後境、惟東院一室、稍露燈光、伏暗隙窺之(未完)

一天晚上的記事

(劉愧生)

茂樹成陰、綠茵鋪地、可稱得野外佳景、一般人士、紛然群集、是有多們暢快呀！除了吃飯！睡覺！而外、簡直沒有一時一刻的休息時間、再加上一般頑固不堪的惡首領、惡經理、惡工頭、不平等的待遇、不時的加在我們的頭上、那能容我們去消遣去呢？是有多們苦呵？白天、在這不堪其苦的夏天、白天則烈日蒸蒸、儼同於牢囚、夜晚呢、更不用說了、在我這睡覺的時間、助桀爲虐、不作美的南京虫(臭虫)、在剛要合眼、牠還要來擾乱我不可侵犯的自由、不但是不讓我清閒的睡去、而且還要來吃我的血液、這還能睡嗎！微小的一個臭虫、還要來欺負我、像那……！更不用消說的了！我是不睡的了、於是就拿本小說坐在沙發上邊、似看似不看的、以解我的困倦、而遣此睡魔、心裡雖是志在看這小說、然而我的上下眼皮不特一時的發梗、甚至於不時的接觸、正在這無解決困的問題的當兒、「密斯特王」來了、照我的肩上拍了一掌、似睡非睡的我、不覺猛然一驚醒了、B你是看書、還是睡覺呢？哎喲！你不要裝像了、咱們「納涼塲」走走不好嗎(未完)

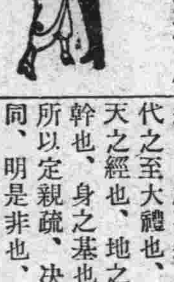

情書之滋味

(怡怡館主)

讀前日本欄中、有楊珏君之「寫情書之秘訣」一則、頗爲新穎有趣、今不佞以讀者既知情書之寫法、則情書之有滋味、當不可不知焉、爰不揣謭陋、戲草數則如左、或亦爲讀者所歡迎乎、

甜　當男女初交時、愛情方濃、而各處一方、於是兩地相思、乃不得不藉情書之往還、以通欵曲、是時一紙飛來、情話綿綿、滿紙香艷此情書之味、當勝似糖之甜也

酸　但若在友朋處、忽睹所愛之情書、則是時不免欲起化學作用、一變其味而爲酸矣

苦　至若情書付郵后、久々不得愛人之頒覆、中心忐忑、引領日盼、望穿秋水、甚致寢食難安、則其味又未免太苦

辣　待一再函詢、始得一紙之覆、方可滿懷歡喜、寧知展緘細讀、乃悉素心人作負心話、不幸竟爲絕交之催命符、此種況味、當勝似辣椒十倍也

歷史叢談

(一三七)

皇帝(禮制)明太祖詔修禮書(洪武二年八月)又定服制(七年十一月)又詔期服不得奔喪(二十三年四月)一代之興、必修一代之禮、範圍不過、曲成不遺、以成其爲一代之至大禮也、夫禮也者、天之經也、地之義也、國之幹也、身之基也、政之興也、所以定親疏、決嫌疑、別異同、明是非也、亦所以經國家、定社稷、序人民、利後嗣也、忠信爲本、威儀爲文、無本不立、無文不行、文則致飾於外、如竹箭之有筠焉、本則貞固於內、如松柏之有心焉、創之者自伏義氏、始於閨門、制爲嫁娶、以儷皮爲禮、正姓氏、通媒妁、以重人倫之本、而民始異於禽獸、夫禽獸知有母、不知有父、知有愛、不知有禮、人知有禮、始與禽獸有別矣、自是厥後、禮積久而大備、殷因於夏、周因於殷、細目雖有損益、而大綱則無或少越、周公孔子、集禮教之大成、不立異以爲高、不矯情以干譽、太過者俯而就、不及者企而及、舉吾人性命中自具之節文、聖人不過因心而爲之節、稱情而爲之文而已、夫五典五惇、三千三百、悉本於天秩天叙、必協於人紀人綱、禮之於人、大矣哉、人而無禮、胡不遄死、人而無儀、不死何爲、彼戀愛而爲情殉死者、無禮以維持之、死固其所也、乃世之不知禮者、輒謂禮自禮、我自我、々不慣與禮偕、禮豈專爲我設、五官百骸、人視爲威儀之定命、彼視爲天地之委形、棄之如弁髦、輕之如秕稗抑知禮也者、乃人禽之大界限也、有禮則人、無禮則禽、古之人齊家治國平天下、無不由之、無如電影家於血淚碑一幕、有曰、吃人的禮教、可見其畏禮如虎大踏步已跳出禮教之範圍矣然而古之爲人君者、無論爲守成、爲開創、無不兢々於禮教者、如明太祖詔修禮書明年書成、名爲大明集禮、然其所修者、不過繁文縟節之末、至於事關人倫、秩序森然、周孔所定、諒太祖亦如游夏之徒、不敢贊一辭云如定服制、亦禮之犖々大者齊衰杖期、五服喪制、各有升降、至父母之喪、斬衰三年、仍爲天下之通行、無敢易也、此張居正奪情所以嘖々、大不理於人口也、如今人之丁憂者輒以不穿絲條、即爲穿孝、然則貧民之不穿絲條者、即成穿孝者乎此制定非太祖所定也、又詔期服不得奔喪、期服者、祖父母伯叔兄弟之喪、奔喪則是曠職廢事、故禁之、蓋三年之喪、人生只兩次、孔子言愼終追遠、父母之喪、不可不愼也、期之喪次數不定、一人而連遭數次、能不曠職廢事乎、此則禮書所略、故特定之

「黑猿」偵探愛情武術巨片業經放映、斯片描摹世人奸詐狡猾、結果不免害人如害已、有劉鶴齡者、立華銀行總裁、爲一鄉有數巨富、其女曼紅、一與有葭莩親之周俊民所心契、一爲妻妹趙劍青所眷顧、劍青本惡劣輕薄者流、曼紅早所不齒、輸情俊民、劍青乃施其魄蜮、嫁禍俊民、俊民雖被其害、而劍青籍黑猿伎倆之黑幕、卒爲俊民揭穿畢竟一對有情人、終成眷屬該劇本勉人爲善去其不善、俾世之怙惡不悛者、作一當頭棒喝

療治癬瘡奚用劇藥

癬瘡病源、乃係植物黴菌傳染所致、故從前治癬之方、多用斑貓信石醋石炭酸等類之劇藥、現在此種治法漸歸淘汰、因最新科學發明之如意膏性和効大、治癬而不激刺皮膚、故用之者日衆也、南昌塘勝上勤記羅浩奎君來書云、「家父頸部患紅癬、有數年雖經醫調治、均不見效、自搽如意膏後、不兩旬竟已全愈、此膏誠貴局之天然良劑也」

如意膏不特可治癬瘡、舉凡癰疽、癩疥、濕疹、面瘡、足泡、痔瘡、割破、湯傷、蚊吮、螫虫、均奏奇効

如意膏定價每一匣六角六匣三元郵力在內

凡經售西藥者均有出售或直向上海江西路六十號韋廉士醫生藥局函購亦可郵票收用

請飲國貨馬棋啤酒

順氣開胃　活筋補血　質淸味醇　衛生有益

宴會送禮唯一佳品

各大中西飯店洋酒食品商號均有經售

廠址天津明星公司出品　東三省總經理壽星公司　駐遼寧商埠三經路南口　電話中(二一七三)(二〇八)歡迎外埠　代理營口經理記廣永盛興　電話七九六番

曲壽山啓

長春益發銀行

樂亭　濟南　山海關　泰安　留守營　周村　昌黎　灤縣　奔城　德州　湯家河　煙臺　青島

本行專辦各處滙兌並作存放各種欵項外放信用保證貼現抵押收可存定期活期均相商規定利率無不公允滙兌計信分匯電匯等類悉從客便所收滙費要別低廉信用素著手續簡捷久爲各界諸君稱善並爲便利顧客起見收付各欵及滙兌事項於營業時間之外猶可通融茲將通滙各處地點列下

克山　北林子　佳木斯　富錦　吉林　樺皮廠　哈爾濱　黑龍江　下九台　安達站　四平街　雙城　大連　張家灣　開原　三岔河　公主嶺　烏吉密河　營口　甜草崗　安東　望奎　上海　拜泉　天津　北原

本行　營業部中電話二一九六　匯兌部日電話二〇五　日電話二六一一　電報掛號華文四一三五　經理室日電話六七一一　儲蓄部日電話三六三

中國銀行

大連支店　營業

關於銀行一切事務

營業時間　上午九時至下午十二時

電話四三八九、四五九七、五九九〇　海關收稅處八七二四

大連取引所信託株式會社

大連市山縣通二二四番地(大連取引所內)代表番號電話七二二一番

資本金　千五百萬圓

拂込濟資本金　六百萬元

專務取締役社長　田中喜介

取締役兼支配人　本多忠孝

購房者注意

新豐堂吉房出售

謹啓者茲因本主人赴蒙墾荒將去年在工業區新建之洋式房及地號等項一並出讓欲購者請函詢工業區四馬路壯業胡同四十七號或小西門裏同興元張雲山面談可也

遼寧　新豐堂主人啓

沙河口派報處　呼出電話九〇一九

恒昌德奉天分行添設咖啡室

本號開設日站浪速通交通飯店斜對門專售西洋食品及各種家庭應用什物總行開設上海營口已八十餘年茲爲酬答各界惠顧起見特在本號內開設咖啡室設備精雅屋宇幽潔並特聘請妙齡西女專司招待所有的價目亦格外公道

各式西點每件本號祗收國幣五分其他食物可以類推茲將各種糕點飲料列下

(一)各種鮮菓冰糕每天有兩種以上的花樣翻新逐日不同

(一)各式西點甜爐俱備葷素皆全並備

(一)各種飲料牛奶可々咖啡紅茶等及各樣菓汁冰吃熱吃皆有……此外尚有上等雪茄遠年洋酒名目繁多不及備載備有美麗紙盒便於携帶

(一)五彩精印禮券有用作禮品尤爲特色本號又備有送專員凡各機關或公館每日需用冰糕麵包及其他等物品祗須電話招呼立刻即可照送

日站浪速通三十六番　日長電話一三三八九番

恒昌德謹啓

遼寧南洋鐘表行

城內四平街　電話七七七

新式長方四方手表式樣齊備

本行大批運到上等金銀手表懷表及各種便宜手表懷表花樣繁多各界賜顧保能滿意如蒙批發定價特別克己

南洋鐘表眼鏡公司

大盟部

專售歐米鐘表自製水晶眼鏡

連通貨物充足價目公道與衆不同

電話五〇八一一番

批發零售無任歡迎

孟天成博愛醫院

一、內科。小兒科。外科。按骨科。產科。婦人科。花柳科。眼科。齒科。耳鼻咽喉科。特設藥浴。水治電氣治療梅毒有無診斷檢血檢痰檢便檢尿應需又備德法國六〇六。藥針花柳病

一、並戒除多年鴉片嗎啡癮最新之靈藥

一、最新式强力愛克斯光診斷及治療病室完備入院隨意

院長　宮立醫專醫學士　孟天成

副院長　日本女子醫學士　日沖飛那　同啓

大連市小崗子宏濟街十二番地　電話長五四六七、六八〇九番

南滿洲硝子株式會社廣告(元滿鐵窯業工場)

本社開辦以來拾有餘載承滿鐵窯業工場之事業專造各種料盃玻璃器具以及各種瓶類坐掛燈瓶應有盡有無不齊備價值格外從廉定貨到期不悞面訂函購一切隨便開設在大連市榮町仕商賜顧者即祈駕臨敝社是幸特此佈告

營業種目

科學器類　料盃玻璃器皿等

瓶類　酒瓶油瓶化粧品瓶糖菓瓶等

燈類　坐燈瓶掛燈瓶燈傘等

以及電汽用品鐵路用品無一不備

大連市榮町　南滿洲硝子株式會社　電話(一八一六)(一六八九)番

打倒子孫娘娘　社會破除迷信

凡婦人無子、皆因經血有病所致、廟求神豈不是迷信、而且枉費心機、苟服

上海韓奇逢　黑鷄白鳳丸

一打無子可以得子百發百中萬應萬靈

腹痛？經血不調

白帶過多久不孕育惟有速服黑鷄白鳳丸百發百中凡患經血各病服之藥力絕大萬試萬靈老婦月經復至姙娠子女腰腿腹痛心忙心跳或年久之白帶久不孕育子宮寒冷速服此藥有立桿見影之功以湯潑雪之效購服一試其效力便知

定價每盒大洋二元每打二十元　總發行上海韓奇逢藥房

遼寧小西關祠堂對門　大牛藥房內韓奇逢藥房分發行　電話二千五百二十號

招請各埠代理

大阪商船出帆

●開往天津
▲河南丸 八月三日午前十時
▲武昌丸 八月四日後四時
▲貴州丸 八月十日
●開往橫濱午後三時
▲武昌丸 八月八日
▲河南丸 八月一日
●開往門司神戶大阪前十時
▲哈爾濱丸 八月一日
▲烏拉爾丸 八月四日
▲貝加爾丸 八月十日
●開往朝鮮經由長崎鹿兒島
▲香港丸 八月七日
▲關東丸 八月 日
●開往上海福州基隆高雄
▲福建丸 八月廿一日後三時
▲盛京丸 九月十八日
●開往紐育概不乘客
▲長沙丸 八月廿九日
●開往北米
▲漢布路古丸 八月十六日
●開往歐洲
▲倫敦丸 九月二日
▲特拉是丸 八月一日

大阪商船 株式會社 大連支店 電話四一三七番 中國賬房 六二八三

日清汽船出帆

●開往青島上海午前九時
▲華山丸 八月七日
▲唐山丸 八月十五日

大阪商船株式會社大連支店 日清汽船代理店

日本郵船出帆

●歐洲行
▲利岸丸 九月一日李浦行
▲對馬丸 九月廿一日漢堡行
▲水戶丸 九月三十日李浦行
●開往北米
▲愛宕丸 八月八日紐育行
▲甲谷陀 八月二十四日紐育行

近海郵船出帆

●開往長崎神戶大阪橫濱
▲相模丸 八月三日
▲玄武丸 八月 日
●開往橫濱
▲玄武丸 八月 日
▲淡路丸 八月十日
▲勝浦丸 八月十六日
●開往天津牛莊
▲淡路丸 八月三日
▲勝浦丸 八月九日
▲玄武丸 八月十五日
▲相模丸 八月 日
●基隆高雄
▲神州丸 八月 日

朝鮮郵船出帆

●仁川長崎鹿兒島行
▲羅南丸 八月一日
●青島仁川
▲會寧丸 八月 日

朝鮮郵船株式會社代理店 近海郵船株式會社代理店 日本郵船株式會社 **大連支店**

宮崎商會出帆

●開往登州府龍口
▲隆安號 八月四日
●開往芝罘
▲公濟號 八月二日

大連市山縣通一七七番地 宮崎商會賬房 電話五二二一五番

威連輪船出帆

●開往青島
▲敦賀丸 八月五日

大連市敷島町六番地 客取扱店 丸二賬房 電話五八番八八

大連汽船出帆

●開往青島上海滿鐵航
▲榊丸 七月三十一日前十一時
▲大連丸 八月三日前十一時
▲奉天丸 八月六日前十一時
●開往天津
▲天潮丸 八月一日後二時
▲濟通丸 八月四日後四時
▲天津丸 八月六日後六時
●開往香港廣東
▲英順丸 八月五日
▲千山丸 八月三日
▲煙臺丸 八月十日
●開往登州府龍口
▲龍平丸 八月二日後六時
●開往安東
▲濟通丸 八月九日後六時
●開往阪神營口出帆
▲長順丸 八月 日
●開往營口
▲長順丸 七月廿七日
▲益進丸 八月二十九日
●開往台灣
▲鞍山丸 七月 日
●開往名古屋
▲東崗丸 七月 日
▲五大星丸 八月二日
●開往敦賀伏木新潟
▲六大星丸 八月 日

大連汽船株式會社 電話四一八五番

專屬貨客經理店 大連市敷島町 永和公司 電話七八六八・七二七五番
阪神航路專屬貨物經理店 **澤山兄弟商會** 電話五二六二 四六八一番

政記輪船出帆

●開往天津
▲成利號 八月三日
●開往安東上海
▲純利號 八月一日
●開往芝罘
▲永利號 八月 日
●開往營口
▲永利號 八月一日
▲福利號 八月 日
●開往威海青島
▲廣利號 八月 日
●開往芝罘香港廣東
▲全利號 八月一日
●開往芝罘威海香港廣東
▲乾利號 八月 日
●開往仙頭
●開往安東芝罘汕頭
●開往龍口
▲勝利號 八月 日
●開往芝罘興 泉州
▲元利號 八月 日
●開往安東
▲有利號 八月一日

政記輪船股份有限公司 電話四一一四番

阿波共同汽船出帆

●開往芝罘威海青島
▲共同丸 八月六日後七時
▲廿一共同 八月三日九後七時
●開往芝罘龍口威海仁川
▲長山丸 八月二日後七時
▲廿六共同 八月一日後七時
●開往青島
▲長山丸 七月二十七日

阿波國共同汽船株式會社 **大連支店** 大連市山縣通二〇〇 電話六八九一 五〇〇一

鹿玉軒記出帆

●開往登州府
▲海壽丸 八月三日
●開往芝罘威海衛仁川
▲利通號 八月五日
●開往芝罘
▲福壽號 八月二日

鹿玉軒記 大連市加賀町 電話六一一八番 三八五一番

專治婦女科聖藥服用治愈者無數

女喜臺

●主治効力●
專治婦女腰腿疼痛 久不受孕 胎前產後 久患小產 虛弱癆症 月經不調 子宮寒冷 赤白帶下 崩漏不止 四肢倦懶 一切諸症

●各埠代理店●
▲岩岫縣福興棧▲城子疃興順昌▲奉天省中西印刷巖華藥行▲雙城堡裕太公▲遼陽義和堂▲開原全生堂廣盛元▲哈爾濱東華藥坊▲珠淵藥坊▲四平街天德堂▲長春長生藥坊▲郭家店天德裕▲海號德增福▲瓦房店儒昶藥坊▲亮甲店大生堂▲青堆子成茂興▲大石橋衛生復▲芝棠發利號▲水師營裕和永▲旅順仙芝堂大德堂▲金州老德記▲蘇平洪春堂

總發行 大連西崗街壹一二番 **康德記大藥房**

齒科 **早川醫院** 大連市西通九十三番地 院長 早川高志 電話三九七番

印刷小廣告
宗旨 改進社會 以印刷爲文化之先鋒
出品 印刷精良 含有美術化之色彩
期日 定期迅確 今後以滿足顧主爲本位
價格 非常低廉 爲印刷界破天荒之新紀元
大連市伏見町二八 新亞印務公司 電話三〇二二番

本報啓事
閱本報廣告而辦事或購物品時請言明因閱滿洲報廣告始悉知爲荷
經理部啓

注意國貨

內務部化驗 農商部註册
氣味芬芳香甜適宜 口中常香解臭妙品
牛首商標 懷中常備之神劑 人人必需之雲丹
中藥每包價存 每包現洋一角
健胃清心 避疫解暑
雲丹
總發行所營口 義興成餘記藥行 電話一一六三番

經官化驗純粹國貨夏令消暑驅毒清腦防疫衛生殺虫人人必需全國馳名功效無敵之老牌雲丹已經發售了

主治效能
胃不消化 時行傷風 中暑中寒 時疫急痧
口臭牙痛 子午吊脚 竅閉關塞 赤痢血痢
嘔惡心跳 大便閉塞 四時時疫 舌燥口乾
水瀉痢疾 腹脹噎膈 霍亂吐瀉 肚痛胸悶
頭痛燒熱 宿酒痞塊 煙酒暈船 食不消化

定價表
大包現大洋五角
中包現大洋壹角
小包現大洋五分

營口西大街 電話一一六三 義興成餘記大藥行 總發行所

化粧次序
美人
双美人牌香皂 双美人牌雪花膏 双美人牌洗臉粉 双美人牌花粉 双美人牌胭脂 双美人牌刷花粉

純良無鉛之

双美人牌花粉

如花似玉之美顏更用能添秀色之雙美人牌花粉 面粉 飾之則高尚之化粧美便可永續

▲君▲患▲肝▲火▲否▲
▲我▲有▲潤▲腸▲丸▲

肝火中燒・最易激怒・世人往往因小不忍而亂大謀者・實由於由於憤怒・肝火・

君有肝火否・盍服第威德潤腸丸・以平之・藥料完全植物質・毫無刺激作用・日服二粒・肝氣不作・祝君前途更多勝利・

價格低廉祇售兩角
第威德潤腸丸
各大藥房均有出售

救命的魚

救命的魚名爲鰵魚產自挪威取其肝上之油和以大羅麥製練成膏即爲凱輯氏麥精魚肝油乃治男女老幼虛弱咳嗽氣喘肺癆肺虛吐血咳血之第一聖品確有起死回生之效每年經各國醫生臨床施用此凱輯氏麥精魚肝油治活肺癆等症數計萬萬故西人稱鰵魚爲救命之魚也

凱輯氏麥精魚肝油功能 滋陰養血 健肺強胃 培元補腦 生長肌肉 發達筋骨 亢進健康 而其止咳化痰剷除癆根尤爲特長或有不能就藥之重症可速服凱輯氏麥精魚肝油定可轉危爲安或有虛不受補之病可速換服凱輯氏麥精魚肝油定有奇效

或因吸煙以致大便結燥精神恍惚服凱輯氏麥精魚肝油定能大便通暢腦系充實肌肉豐滿實爲虛弱癆瘵者之一大救命星也

緊要聲明請購藥諸君注意認明凱輯氏麥精魚肝油其功能效果實超過他種魚肝油萬分之上而醫界指定藥用之品即凱輯氏麥精魚肝油也

因此油含有充分之滋養料爲獨一之滋補品決非他種魚肝油所能望其項背且消化迅速增進食慾經久不敗雖伏臘數易而藥味不變藥性不減此其所以獨步全球執補藥界之牛耳者也故祈認明盒面之KCP三英字之混合註册商標庶不致悞

各埠各大藥房均有代售

總發行 哈爾濱泰華西藥商行

大連

大連公議會之糾紛 已有解決辦法

有人代作改造建議書 將開董事會討論照行

大連華商公議會、關於會長問題、激起風潮後、終無圓滿的解決、而新選之董事、以責任所在、雖竭力維持、百般疏通、排除私見外、又盼望老董事出爲共謀會務奈彼等之辭志已堅、百辭不就廿願讓賢、以致背馳、仍無善策産生會長、先是雖有主張乘此機會推翻前案、從新着手實行改爲委員制、但因現在負責乏人、終未開會討論、遂致懸案、頃於三十一日、該會接到某有力者、對於改制委之建議書一紙、陳述利害關係、頗有道理、其大意誌次、敬陳者、我國國民政府、及各省省府、均改行委員制、上海商會爲全國之總商會、近已改訂委員制漢口商會亦有改組之提議、將來全國商會、亦必照頭還行、大連華商公議會、以鄙方商業論之、似不及上海商會、而以對外關係論之、所負責任、實較上海商會爲尤重、實宜利用此機、改行委員制、以符國體、藉壯中外觀瞻、謹就管見所及、妄擬數條、以供諸公參考、是否有當、希公核施行、計開一新選董事、均改爲委員、不事另選二、委員任期與董事同、責任亦同三由委員會中選舉執行委員若干名、但不規定額數、其額數由委員公選決定之四、執行委員、每於開會及執行會務、必得親臨、不得派人替代、以重職責五、由執行委員會中、選舉主席一名、裁可一切會務但作爲臨時的、不規定主席日期、倘有事故、由執行委員會、另選他人充之、以重會務云云、該會悉情後、以其主張、無能解決現在之糾紛、又可提倡國民之智識、辦法極善故擬於日內召開董事會、當場討論可否照行云

又一起交通事故

三十一日午後一時十分、第一號系統電車第一四號、自滿鐵本社前、向西崗子方面行時、有千代田町德裕昌鐵工所職工周文溫二十一歲乘自行車自電車前通過、正被電車所撞、周之頭部受有打撲擦挫傷云

大雨傾盆 冲壞堤防

派人去修理

前據大連警察署接皮子窩署之報告、謂該轄內碧流河之河水、因三十一日夜之豪雨、氾濫、增至二丈、以致滿鐵經營之城子疃中洲滿鐵農事會社之堤防決潰、一瀉數里、其左右居住之千五百餘名苦力、因而大呈狼狽、逃脫他方、幸經官署出而維持、於九時許始將逃去之苦力找回、齊集於城子疃驛倉物倉庫、因堤潰負傷者爲數不尠、其被害額更鉅、滿鐵地方課、爲恢復工程特送上苦力壹千三百名、並派專門家、前往請查被害之程度云

漢醫研究會 考試之揭曉

小崗子漢醫自治研究會會長徐香圃氏、對於漢醫一層、極力提倡、並時常考試甄別優劣現經考試之結果於日昨已經揭曉、合格者爰誌如左

△甲班最優等

第一名張德臣、第二名韓靜摑、第三名謝星海、第四名武維揚、第五名閻壽千、第六名五玉堂、第七名李玉麟第八名張文熙

△乙班優等

第一名盛蘭浴、第二名段文岡、第三名武淡式、第四名徐子龍、第五名程　亭、第六名鄭清江、第七名張仁依第八名張　堯、第九名魏導三、第十名王文溪

△丙班及等

第一名高簡齋、第二名徐鳳陽、第三名劉文學、第四名李恩源、第五名計作魁、第六名薛蘭亭、第七名宋喬令第八名張世孔、第九名張桂林、第十名徐□亭、第十一名于津源、第十二名張輝明第十三名賀中俊、第十四名溫心齋、第十五名田雲魁、第十六名張得勝、第十七名賈恕臣、第十八名門錫堵、第十九名張香波、以上合格之醫士計三十七名

既將髮妻收回 妾又訴請離異

狀稱不符訂婚時所聲明 王輔臣實有詐婚的行爲

關於監部通百四十番地同和利王輔臣家庭中之風潮、業數誌報端、王與其髮妻雖打了多日的官司、結果仍破鏡重圓、豈知一波甫平、一波又起、乃妾范淑珍二十一歲又與王輔臣發生衝突、蓋王納范時聲明先妻已休、而今事實暴露、范淑珍灰心、以王有詐婚的行爲、因而質問王竟惱羞成怒、得乃妻應援之下、竟打得范淑珍落花流水、范以前途茫茫、夫婦味冷、遂於日昨向大連署提出告訴狀、請求當局、秉公處理、嚴重懲辦、善以躁躪女性之王輔臣、茲將狀呈之內容誌次、原告范淑珍、現在大龍街百零三番地居住、當伊十四歲的時候、王以淑珍花容月貌、秀色可餐、遂以詐婚之手段、遣派媒婆說得天花亂墜、而淑珍之母、因信媒妁之言、遂終身許王爲妻、但在定婚之當時、淑珍之母、雖利令智昏、然對於妾妻上、却有分明的表示謂若是做妾、無論若何、亦是無有協妥之可能、而王明知家有髮妻、然若說明、這淑珍就難到手、所以即僞稱確實隻身一人、雙方協定之後、遂當淑珍十五歲的那年實行結婚、感情頗洽、豈知好事多魔、於年前淑珍實聞王有髮妻、追尋來連之消息淑珍醋性大發、立興問罪之師、事至如此、王尚否認事實、强說已被其休矣、但其妻因理直氣壯、鳴諸官衙、打了半個月之久、卒獲勝利淑珍知情後、大爲憤慨、痛罵王輔臣、騙婚欺人、即宜佈離婚、且向王要求三千元養身費、王一時良心發現、容納所請、然事逾數月、未見履行、而淑珍本係女流、恐再遭其騙、遂又擲回、端力的追求、於上月二十七日因些許之小故、范淑珍又與王輔臣衝突、王妻一時情急揮起剪子、一躍下床、爲王助威、一齊動手、遂把個弱不勝風之范淑珍、打得嬌聲婉啼、遍體鱗傷、關幸經他人奔至、始行救出、否則淑珍之命、可難保矣、淑珍顧既被王騙、而又虐待、誠人道所不容、以是呈稟官署、懇徹底的究辦、藉維人道云

龍王塘水源地 落雷擊壞電線

大連市中竟一時斷水 爲從來所未有之大雨

三十一日拂曉、大雨傾盆、電光閃々、雷聲隆々、頓呈悲慘氣象、大連之二十餘萬商民、亦因驚慌、至午前七時二十分、市外龍王塘水源地、竟以落雷閃矣、配水機之送電線、因感電發生故障、致送水不能、而刻下雖極力修繕、然尚未復舊、但斷水事關重大、遂改由沙河口水源地、向市中配送、以濟民生、關此據若草山觀測所談云、三十一日早朝之雨誠近一二年來稀見之大雨也

關東廳人事異動、範圍將見縮小

因官制改正案未通過 新長官決定後始實行

關東廳之豫算既經閣議通過減削關東廳之官制改正案、因亦不能照原定計畫進行其他各項新規事業、亦多半中止即如金州民政支署之昇格當然亦在中止之列、森重金州支署長之後任、或由大連民政署之理事官中詮衡賢者如此則人事上自必有一小異動、本廳之經課理布勢兼任理事官、昇爲本官、文書課長之田中局、昇任[illegible]官、則普蘭店貔子窩兩民政支署長、亦在異動之列、本莊普蘭店支署長、或任都市金融組合之理事、內務警務兩局及財務部之人員、亦將多少加以異動、結局如何、惟待後任長官決定後、始能發表云

夫與姑娘 同時失踪

請警署搜查

市內桃源台居住之王桂花於三十一日向大連署保安係呈遞搜查狀、謂伊與乃夫王海山三十二歲、於前年因山東鬧亂、民不安生、遂行來連、但乃夫素有精神病、時當發生、於二十七日、有同鄉林田者、由原籍地棲霞縣來連、因無處投奔、即在伊家浮存、此至旁晚、夫伴其女姑娘十歲、在門首納涼、伊在家爲爨、及畢伊夫王海山、及姑娘與所謂林田者、一齊晦跡滅跡、百搜不獲、當爲林田將姑娘拐走、將海山領至他處匿起然則如何連找數日而終未判明若何消息云、該署據情後、遂通治線各署代爲偵緝云

大連農事會社 準備來春移民

每一戶給渡航費一千圓 第一收容地貔子窩管內

大連農事會社、目下正在整理已經收買到手之土地中、準備於本年秋十月以後、在明春三月、實行自日本國內移民、最近決辦法、係對於移民一戶、應與以多少土地及土地之分讓法、對於移住之農家、補助金額、及移住農民之資格、與決定第一回之收容地址、詳細情形、大概如左

一戶應攤之地積　既墾地平均八町步(以土地之等級及其他等關係、每一戶六町步、八町步、或十町步)價格斟酌、分爲上中下三等、平均中等地一町步約在百圓

土地分讓法　與移住者、訂立土地分讓契約之同時、須交約八分之一之價金、殘額作年利五分、以維持五年爲限、以租二十年償還本利

補助金額　對於移住之農家政府其他等之補助金額雖未定、對自日本國內之移住者、每一戶豫定與渡航費家屋及井戶等之建築費約千圓、對於在滿移住者不給渡航費、其他各項費用、約給八百圓

移住農家之資格　有相當之財産者、須有市町村長之證明、志操堅實、身體强健、一戶二名以上堪勝勞動之責者、移住後能自己從事於農事者

第一回收容地　在貔子窩管內、即河東屯、邵家屯、西城子、沙家屯、均離市街約半里、集聚二三十戶作爲純日本人之小農村云

旅大送電事業

電柱及掛線工事已告竣 於十一月中旬當可實現

旅大之送電事業、前已着手進行、最近老座山隨道至大連之一基線地點、及旅順要塞地帶內之電柱上工事、已全部終了、掛線亦已達至三分之二、中里技師最近即將出張現地、調查一切、而自大連向旅順送電事實現期當在十一月中旬頃、一旦實現電力之料金、亦將爲之減輕

關東廳預算

閣議通過減削

關東廳實行預算、減削八十九萬元、閣議已經通過決定滯在東京之西山財務部長、已將此旨通知關東廳財務部其削除事業之細則、待西山部長歸來後、始能決定、以大體觀之、土木事業方面之遞信局員講習所建設及高等法院之新築都市金融組合之貸付金等項定有多少之減削

安東連山關 新闢避暑地

滿洲之避暑地、則爲大連之星個浦、夏家河子、老虎灘付家莊、以及熊岳或等地、滿鐵當局、鑒於避暑客、遂日增加、則宜另尋避暑之適好地方、故以安奉線之連山關爲適宜、且近年已有往該地擇居者、惟無設備、因不能收容多數之避暑客人、故該地居民、曾先計畫組織貸別莊株式會社、擬請滿鐵會社補助、惟以財政緊縮、遂即打消陳情近來將再以別項方法建築房間以作避暑之用

有名之俄國要人 多數來連避難

星浦大和旅館幾已滿員

因中俄國境發生紛糾、而避難來連之俄人、每日不絕、如星個浦大和旅館、近來已滿住是項避難客、其中之要人、如東支鐵道理事達尼列福其氏、於一週前、已自哈爾濱來連、同卡子都福其氏、亦於二十九日來矣、他如前露國經濟局長及其氏、因勞農政府、視其爲白係、前在莫斯科、已被逮捕下獄近乘國際紛糾、破獄逃出、於二十八日、亦來連、尚有俄國現代社會主義評論家吾斯託利露夫氏、二十九日亦來連、其他前東鐵汽車課長卡利納氏、前在神戶川崎造船所、定造汽車中、因北滿事變、亦改從來連、投宿星個浦大和旅館云

請求取消單行限制 金縣學生獎金

留日生組織請願大同盟會 公議會亦將向省當局陳情

中國學生、留學東洋者、各省各縣、均有官費、遼寧省以造就國家人材起見、乃將先年之官費制度、改爲獎勵金、用意良佳、以故遼寧省中留日之學生無不孜々奮發窮年研究、必期考入有獎學校而後已然雖入有獎之學校又必期得優等成績、誠恐略一疎忽、即無獎金、是以年免中途輟學之患也、因之難來留日遼寧學生等、每年入學人數及成績、均勝於他省而金縣學生、尤占多數、此無非因有獎勵金之制度、始有如此良好之結果、惟自王教育廳長繼任以來、竟以經濟困難作口實、獨對金縣學生限制獎金額數、用意何在誠爲吾人逆料不及者、而其他各省學生對此差別待遇、梅抱不平、而金縣學生、恐慨尤甚、即鄉老與學商各界對此亦非常懷疑憤慨、同是中國人、何獨限制金縣學生之獎勵金、當自客歲九月限制金縣留日學生獎金章程發表後、當有紳商及學生代表往謁教育當局四五次、痛述學生苦境實狀、懇求撤回此種差別待遇之單行章程、而當局仍以經濟困難爲辭、左右支拒、是故父老及金縣學商各團體、近已組織留日全縣學生獎金大同盟會、必期達到撤回不平等之規章而後已、並聞大連華商兩公議會擬於近日正式呈請、務希教廳及早取消爲幸云云

關東廳正式公布 州內領港規則

自八月一日起實施之 大連港臨時規則作廢

港灣原則最有關係之入港船之水先問題(水先人、即輪船入港之領港人、亦云領水人)各國港灣當局均極重視之、如大連港前者爲決領港人、幾乎惹起問題、關東廳對關東州內之領水事宜、特新訂水先規則、決定自八月一日起施行之、業於七月二十五日之廳令公布之矣、因此關係、臨時之大連港水先規則、同時廢止之、茲因領水規則關係重要、特誌之於左

關東廳水先規則

第一條　領港人得有領港之許可非領港人於領港區域內不得嚮導船隻之水路

第二條　在關東州內分爲二水先區

旅順港水先區之於旅順港取締規則第一條規定之水域

大連港水先區於大連港取締規則第一條規定之水域

第四條　領港免狀(即證書)以試驗合格者發給許可狀

第五條　凡有左記限制者不得爲領港人

一、年齡未滿二十三歲者或在六十歲以上者

二、曾有受懲役(即徒刑)或禁錮者或破産者

三、因其人身體之機能障碍而不能達領港人之職務者及其他禁止業領港聯務者

第七條　凡領港人有左記各項之一者即不問其理由經關東廳海務局長返納免狀於關東廳、但領港人不得有正當手續時、領港免狀、由免狀保管者行其手續

一、該當前條各項一者之時、二、失去其國籍時、三、廢業之時、四、受有失踪之宣告、或死亡之時(關東廳海務局長認領港人有犯前各項之一者、即命其交還水先免狀

第七條　凡領港人停止其領港業務之時、宜速將領港免狀提出於關東廳海務局長、關東廳海務局長對此項之領港免狀保管之、停止期滿後再返交於本人

第八條　在領港免狀上記載各事項發生異動或汚損之時、及紛失等時、宜即具其理由經關東廳海務局長另換免狀、或請再發行等再如改氏名及訂正生年月日之時、得添付其戶籍付本(指日本人原籍)並執一元之用錢

第九條　無論發與免狀、或余還之時、及命其交還等均一一於關東廳報公布之即變更領港免狀記載事項之時、亦由廳報公布之

第十條　領港人、試驗於必要時、由關東長官行之

第十一條　該當左記各項中之一者、得受有領港人試驗

一、充總噸數二千噸以上之船長、二年間以上在遠近海洋、或沿岸航路從事航海者、且已有三個月在領港區內練習領港業務者

二、同上之船長於其間受有二十回以上之免許者、且得在該領港區內、從事航海者

三、但在旅順港領港區內於前記二項之外、充當海軍艦長在二年以上者、及關東廳長官認爲適當者

第十二條　希望受驗領港人試驗者、得於考期前十四日、提出願書並有戶籍謄本及身元證明書提出於關東廳海務局、凡報名者均得交納二十元之手續費

第十三條　履歷書上記之學歷、經歷、及現在職業、一均得有左記之證書、一學歷要畢業等證書、二、經歷、在商船者要經歷船員之手帳、及其他關係證明書、屬於官衙者有該官衙之證明書、及委任狀、練習領港之經歷、指導人及該當船長之證明書、從事於航海領港區之經歷、船隻所有者之證明書或航海日誌副本

第十四條　身分證明書得有左記各項並受有本籍地村長之證明、一、氏名、二本籍地、三、生年月日、四、非第五條第二號及第三號者

第十五條　領港考試之體格檢查及學術試驗體格檢查、不合格者不得受學術之試驗

學術試驗分爲筆記口述之二種、舉行左記之事項、但有關東廳長官之認可者施行一部之試驗或全部省略之、一、英語、二、航路標識潮流、地勢、水路港灣錨地及危險物之說明三、船隻之響迎及運航方法、四、羅盤針之不正確其檢定方法、五、船隻衝突之豫防水路港灣之取締及其他關於領港人之職務等、但非筆記試驗合格者不得受口述試驗

第十六條　領港人在從事其領港作業時、得時時攜帶領港人免狀、將領港人受關係官公吏之命令、或船長之要求、招領港人時、彼時得即提示領港許可爲要(未完)

大連警察署 精勤受賞者

大連署於三十日午前九時頃舉行精勤證書授與式、已誌前報、是日在振武館講堂由高山署長、授與證書畢並致訓詞、由奧巡查受賞者總代接棒證書並述答辭後即行閉式、今回之受賞者氏名如左池部通男、保坂昇、河野龍泰雄、鈴木賢治、針木藏、藤吉繁吉奧濤三、佐佐木喜助、齊宗三、岩垣覺二

藥　保障生命之利器　藥

奉送各藥詳細說明書

梅毒內服　新六〇六　專治已發梅毒及預防梅毒服一瓶可抵打兩針效力每瓶現大洋一元八角

淋濁斷根　海底山　專治急慢性五淋白濁經症一盒治愈重症三盒包好每盒現大洋三元正

戒煙滋補　威利糖　專治戒除煙毒毫無流弊服七天見煙厭吸服一月煙癮永去每盒洋一元

第一種生活素　維他命　功勝魚肝油超出廿五倍　專治精神虧損氣血大傷身體虛弱肌肉弘瘦癆疾淹羅等症無疾服之尤强身體每盒現洋二元半

治咳止痛　甘靈晶　專治新久咳嗽早洩頭痛不眠肝陽氣痛服痛牙痛胃寒每盒現洋七角半

傷風感冒　如是靈　專治傷風感冒發熱風濕骨痛神經疼痛等症小包一角大包二角半

眼科各症　博士眼藥　專治火眼障翳痛星醫膜夜盲沙眼羞明怕日迎風流淚等症每瓶二角半

三民主義…是…救國主義

三德靈藥…是…救世靈藥

本外埠各藥房均有寄售

遼寧大西邊門外　美商三德洋行獨家經理　濱江道八　正陽街

本莊新到龍井 鮮貨發客零售

大連市西崗大街東頭電車站路北　長電話八三九零番

和生泰茶莊謹啓

遼寧新生活影片公司附設各大戲院之一

大連　上海大戲院　陽曆七月三十號放映

大中華百合公司出品　二度梅　古裝第一巨片(導演朱瘦菊主演王元龍六)

寺兒溝　明星大戲院　陽曆七月三十號放映

神怪香艷巨片　古宮魔影(導演姜起鳳主演周文珠)

琴書影片公司附設

大連西崗　大世界大戲院　華北舊址

陰曆六月二十五日起映

明星影片公司最新出品　好哥哥　主演　鄭小秋　楊耐梅　鄭鷓鴣

下期映　洛陽橋　再期映　雙劍俠

內外科、花柳科、小兒科、產婦科、眼科、梅毒、有無診斷、檢痰、檢血、檢便

德國新六〇六藥針戒除急慢性阿片嗎啡癮

入院隨意病室完備

仁濟醫院

院長　官立醫專醫學士　陳章哲

副院長　東京醫學士　徐榮

西崗東關街電車站前電話六七九九番

藍少齋登報鳴謝

啓事　敬啓者日前爲敝舍五世同堂受賀蒙各界親友勸助典禮拜領之際感謝殊深惟値此酷暑之秋各界親友均撥冗賁臨曷勝榮幸一切招待簡褻不堪思之深以爲歉少齋本應登門叩謝奈帽務叢集不克分身祇得登報鳴謝藉祝諸親友健康

大連市福德街　藍少齋鞠躬

驚天動地 救人無數

女界福

天下第一 婦女靈藥

女界福專治婦女調經種子一切諸症百發百中萬應萬靈常服此藥補氣補血强筋健骨美容補腦長壽不老誠乃婦女藥中奇效之靈藥也▲主治說明函索即寄

小心假冒…◇…近來無恥奸商倣造相似之藥品頗多一旦誤服假藥非特不能治病返而會殺自身

各埠有名大藥店及大商號皆代售

「女界福」總發行處　大連平和街四八　德記全棧大藥房　振替大連四四七六番　電話二二八五番

招募代理店函商即發

經濟

自正月至五月 關東州之貿易

輸出一億六百萬兩 輸入八千四百萬兩

據當局之調査、關東州管内自今年一月以來、至五月間之貿易狀況、輸出累計一億六百六十一萬四千四十五兩、輸入八千四百二十五萬五千二十五兩、兩相比較輸出超過輸入二千二百三十五萬九千二十兩、就中輸出占居最多額數者、則爲在滿洲大宗之大豆、計一千四百三萬七千百四十一比苦魯、價格四千四百七十七萬七千百八十九兩、幾占全體總額三分之一、其次則爲豆餅之七百七萬六千四百十擔、價額爲一千五百十五萬五千百二十兩豆油爲七十九萬二千五百三七五擔、金額七百四十二萬六千八百四十兩、石炭百二十八萬六千四百四十八擔、價額六百三十九萬四千五百八十兩、高梁百四十九萬六千八百五十六擔、價格共三百二十萬二千三百六十一兩、小豆六十五萬五千二百五擔、價格二百三十九萬三千八百三十一兩、鐵及鋼鐵百五十三萬三千六百二十二擔、價格二百二十七萬九千百三十兩、包米六十七萬七千七百擔、價額百三十九萬一千百八十六兩、生絲及絹絲百五萬二千七百八十二兩、毛及系九十萬四百七十八兩、皮革八十五萬七千六百七十六兩、麥二十九萬三千九十二擔、價額七十萬九千四百九十八兩、粟二十萬五千五百五十三擔、價額五十四萬六千八百八十八兩、綿織物三十一萬七千百六十八兩、其他一千八百三十萬六千五百六十七兩、至於輸入者中、主要者綿織物一千十一萬九千九百九十六圓、占居全體中之多數、其次則爲麥粉四百一萬七千二十五擔、價額七百五十五萬五千七百八十一兩、再次即爲諸機械之五百六萬四千九百九十七兩煙草之五百九十萬七千四百七十五兩、麻袋之一千四百二十二萬三千六百十條、價額三百四十萬八千三百三十五兩、綿織絲之六萬七千十七擔、價額三百六萬七千四百九十九兩、建築材料之二百九十四萬六百七十六兩、棉花之二百六十五萬九千六百十五兩、油脂之百三十四萬五千三百八十七兩、鐵及鋅鐵之六十六萬九千九百八十一擔、價額二百四十四萬四千二百五十九兩、石油之七百三十八萬九千三百三十一米瓦、價額百九十三萬三百四十四兩、紙二百二十一萬三千百四十一兩、砂糖之百八十九萬六千六百四兩、化粧品百二萬四千二百三十九兩、皮革百五十七萬一千百二十六兩、米八萬二百七十擔、價額三十五萬七千九百三十二兩、毛及毛系二十萬九千七百兩及其他之二千八百十二萬九千七百六十二兩云

錢粮商情

特産市塲、自昨日來銀市塲雖漲九十圓之大價、奈特産界並不受若何之影響、三十一日晨、開行時、材料仍然薄弱、呈平穩狀態、高粱呈反動的弱調、豆油因買氣稍旺故稍見强調三等大豆未妥

△商品前塲、麻袋稍行提漲産地綠扛提八之七藍扛提二分之一、當地行市並無幾分買氣、卒於閑散裡而散市、查當時現貨爲三角八分、八月限三角五分期貨三角四分七厘云

△錢鈔市塲、十一日朝開行、海外材料、倫敦銀塊、二十四片八分之三、紐育五十二仙二分之一、孟買銀塊五十五盧布八分之五、滙煙七十兩五二五滙申七十二兩二一五、大洋九十八圓五角五分上海標金三百九十二兩八、當時銀價呈强調云

七月末日限之 特産受渡數量

買賣總數四千五百餘車 受渡額共爲三百十三車

大連特産市塲、於七月末日限之大豆高粱受渡、業於三十一日之前塲開會矣、大豆之買賣總成額、爲四千百五十五車、受渡額爲三百十三車、其步合爲七分五厘、標準價格六圓六角、再與前期比較之、賣買總成交額、減少千二十九車、受渡額增加八十九車、標準價格亦提漲壹角四分、該期之高價、爲六圓七角七分、低價爲六元八分、玆將主要之買賣兩方誌之如下(單位圓)

△渡方 實隆九七、東永茂五、福順厚五、廣源泰二公濟棧一〇一、益發合二裕昌源一〇、昇源四西比利七五、三井二

△受方 愼昌一二、安惠棧八、裕泰二、日清七八、豐年一五〇、三菱五七、

其次則爲高粱、賣買總成交額、爲四千六百十二車、受渡額五十六車、其步合爲一分二厘、受渡價格四圓三角二分、再與前期比較之、賣買成交額、增加一千八百二十四車、受渡額減少八車、標準價格提漲二角八分、當期中之高價四圓五角二分、低價爲三圓四角一分、更特賣買雙方誌之如下(單位車)

△渡方 協和棧一、裕昌源三四、瓜谷六、三井一五

△受方 達昌七、源成棧一萬合公一四、文盛裕一五公成一、義順生一、裕泰一六、和田一

大連市小賣物價 比較頗看昂貴

商工會議所之調査

大連市内之小賣物價較、比卸物價爲高昂、玆據大連商工會議所調査、七其初現在之市中小賣物價、與日本國內主要都市各商工會議所調查、六月末小賣物價比較之其低貴物品詳誌於下(單位厘)

▲小賣價格比較

品名	單位	大連價格	大阪價格	東京價格	京都價格
穀類					
白米	一升	二八〇	三六五	三九〇	三四五
糯米	同	四二〇	四一五	四六〇	―
押麥	同	一八〇	二三五	一八〇	二二六
大豆	同	三五〇	四〇〇	三四〇	三一〇
小豆	同	四五〇	三三五	三八〇	四〇〇
食料品類					
玉葱	百兩	四〇	二二	四〇	三五
馬鈴薯	同	四〇	一七	三五	二七
味噌(地物)	同	八〇	一〇〇	八五	一一〇
醬油(地物)	一升	六〇〇	八〇〇	八〇〇	八五〇
清酒(白鶴)	同	一、七五〇	一、八五〇	三、三〇〇	一、八〇〇
麥酒(札幌)	一本	三〇〇	三九〇	四二〇	―
砂糖(白)	一斤	一〇〇	二七〇	二五〇	二六〇
牛肉	百匁	七〇〇	一、二〇〇	一、六〇〇	一、三〇〇
鷄卵	十箇	三一〇	四九〇	二九〇	三三〇
牛乳	一合	一〇〇	九〇	八〇	一〇〇
鹽鮭	百匁	三五〇	二二〇	一三〇	二五〇
干瓢	同	九五〇	九〇〇	八五〇	七三〇
高野豆腐	十箇	二〇〇	二一〇	一八〇	一七〇
豆腐	一丁	六〇	五〇	五〇	一〇〇
梅干	百匁	一五〇	二一〇	二二〇	三五〇
澤庵(東京物)	同	一二〇	一一〇	一〇〇	一〇〇
衣料品					
モスリン(白三千番)	一尺	三二〇	三三〇	三四〇	三一〇
晒木棉(十二貫物)	一反	七八〇	七〇〇	七〇〇	七六〇
雜品					
洋火	一袋	八〇	七〇	八〇	八〇

白米一項、僅有滿洲米、大連方面稍看低賤、他如大豆爲大連地方本塲之滿洲、比大阪方面看低賤、但比東京及京都反爲昂貴、此項對比實爲奇妙、而大豆由日本京入品爲最貴、玉蜀與東京無異、至於大阪係集散地、故較低賤、地豆由日本輸入者僅貴於運金、味噌醬油、依照品質、如原料米及大豆等關係、而分貴賤、但以一般比較之、較日本國內稍賤、酒精及啤酒、因有關税之關係、較日本內地頗極低廉、砂糖亦爲同樣之理由、鹽鮭因大連漁業、目下正是閑散期、是以特別昂貴、干瓢僅輸入品看貴、他如豆腐梅干晒木綿等、均比京都昂貴、洋火無論何地、均無若何之差別、今將記各品、總合之平均價格如下

大連	一品平均	三六三厘
大阪	同	四〇八厘
東京	同	四二九厘
輸都	同	三六八厘

中俄國交斷絕後 南滿線運貨忙

滿烏兩鐵路之協定已破棄

中俄國交斷絕後滿烏兩鐵、亦因之而破棄協定、是以一般貨主所有之貨物、於數日即陸續由滿鐵而南下、聞刻季滿鐵長春驛、輻運此項貨物者、頗極忙碌、因此寬城子連絡南行貨物、亦幾如冬間之繁忙、中東鐵道依照哈爾濱領事團之抗議、由東部線向南部線出送之貨物、有千四百八十五貨車之大多數聞東鐵側刻下從業員、感及不足、兼現爲農繁期、苦力尤感缺乏、是以每日間不能積運者在二百四五十車云

遼河沿岸 大水爲災

農作物受害

遼河沿岸及蒲江上流、在本月十七八兩日間、突降最近十數年來未曾有之大雨、一般田禾、均受極重之損害、玆據二十五日滿鐵農務課、接到東亞勸業公司之報告謂通遼附近及十里河一帶河水汎濫、大地中之農作物受害甚鉅云云、再將該方面水患之狀况誌下

蒲江上流地方、並遼河沿岸等地方、自六月末日以來、至本月初旬、即降足量之雨而自十七日突又猛烈、至二十日午前十里河一帶之流域突呈延溢、如馬三家西方板橋子及靜安堡方面、均增水六尺之深、各處之堤防、亦均潰塌、附近之禾稼幾浸沒完畢、觀其情形、將來恐難回復云

通遼方面自二十二日以來、亦屢降豪雨、比至二十三日午后三時、突然增水八尺之深、附近之農民家屋、先後皆被流冲破壞、河岸防堤亦被冲塲、居民等因防不勝防、爲避免意外計、大部分皆由北寧鐵路逃走、現北京街道砂里堡西至老邊鐵路一帶、約有一平方里空地中、現已成澤國矣至於東亞勸業公司關連之被害面積約有四百天地之譜、刻間該社、已派社員多名、赴被害地方面極力招僱鮮人小工努力救濟云

養鷄業發達 因飼料不足

爭行購買蠣粉

近年來、日本國內養鷄業者極爲發展、致養鷄之飼料、時感不足、刻間東京名古屋地方及清水大阪敦賀各地、由連濱購買蠣粉者、頗極繁盛、聞每月最少亦超過六千叺(每叺裝百斤)雖在夏季閑散期之七八月中、亦在三千叺以上、是故現在大連方面之製粉能力、時感不足、竟致供不應求、至其價格、每叺運至日本時、僅一圓之譜是以養鷄前途、將必發展云

商情（三十一日）

特產行市

▲大豆（前塲）

期	開行	最高	最低	收盤
八月末	六七六〇	六七六〇	六七六〇	六七六〇
九月末	六七九〇	六七九〇	六七八〇	六七八〇
十月末	六五九〇	六六〇〇	六五九〇	六五九〇
十一月末	六三〇〇	六三〇〇	六三一〇	六二九〇

所成數 五十四車

▲三等大豆 未安

豆餅

期	開行	最高	最低	收盤
八月限	二三三五	二三三五	二三三五	二三三五
九月限	二三三五	二三三五	二三三五	二三三五
十月限	二二九〇	二二九〇	二二九〇	二二九〇
十一月限	二〇九〇	二〇九〇	二〇九〇	二〇九〇
十二月限	二〇八五	二〇八五	二〇八五	二〇八五

所成數 一萬一千片

▲豆油

期	開行	最高	最低	收盤
八月限	一八二〇	一八二〇	一八二五	一八二五
九月限	一八四〇	一八四〇	一八四〇	一八四〇
十月限	一八四〇	一八四〇	一八四〇	一八四〇
十一月限	一八〇〇	一八〇〇	一七〇〇	一七〇五

所成數 一萬箱

▲高粱

期	開行	最高	最低	收盤
八月末	四三〇〇	四三〇〇	四二七〇	四二七〇
九月末	四二九〇	四三一〇	四二七〇	四二七〇
十月末	四〇七〇	四〇七〇	四〇五〇	四〇五〇
十一月末	三八六〇	三八六〇	三八六〇	三八六〇

成數 四十九車

包米未安

現貨前塲

品名				所成數
大豆（袋物）混保（裸物）	六七六〇	六七五〇		三十車
豆餅	二一三五	二一三五		一萬六千片
豆油	一八〇〇	一八〇五		九千箱
高粱	四二八〇	四二八〇		六車

錢鈔行市

前塲	銀對金	銀對洋	金對洋
九時	九〇二〇	一三〇六五	一三三七五
十時	九〇一五	一三〇六〇	一三三七五
十一時	九〇二〇	一三〇七〇	一三三八〇
十二時	九〇二〇	一三〇六五	一三三七五
所成數（金對銀／銀對洋）		十六萬五千圓	一萬二千圓
二時半	九〇二〇	一三〇六〇	一三二四五
三時半	八九九五	一三〇五〇	一三三九五

八月開行 九〇二〇 最高 九〇〇〇

十三日最低 八九九五 散行 九〇〇〇

近期 九〇二五 九〇三五 八九九五 八九九五

期近所成數 二百九十三萬圓

滙兌行市

倫敦銀塊	二四片四分一
同期貨	二四片八分三
紐育銀塊	五二仙二分一
孟買銀塊	五五留比八分五
美英電滙	四弗八五仙六分七
日美滙兌	四六弗八分三
中美滙兌	五八弗〇分〇

市場電報

▲大阪棉絲

日	前塲開行	前塲收盤
七月限	―	―
八月限	―	―
九月限	―	―
十月限	―	―
十一月限	―	―
十二月限	―	―
一月限	―	―

▲橫濱生絲

月		
七月	―	―
八月	―	―
九月	―	―
十月	―	―
十一月	―	―
十二月	―	―

▲印度麻袋 三九留布〇分〇

綠扛袋 四三留布二分一

藍扛袋 二九留布〇分〇

兌換市行 一

北地市況

特產

▲大豆

地	期		
開原	七月限	一〇三・八	一〇一・〇
	八月限	―	―
	九月限	―	―
長春	十月限	―	―
	十一月限	―	―
	十二月限	―	―
哈爾濱	七月限	一〇・七八七	一〇・七九五
	八月限	一・七九五	一・七九七
	九月限	―	―
公主嶺	七月限	―	―
	八月限	―	―
	九月限	―	―

▲高粱

地	期		
開原	七月限	―	―
	八月限	―	―
	九月限	―	―
長春	八月限	[illegible]	[illegible]
	九月限	[illegible]	[illegible]
	十月限	[illegible]	[illegible]
公主嶺	七月限	―	―
	八月限	―	―
	九月限	―	―

▲錢鈔

地	期	
奉天（奉票）	現貨	六六九〇
	定期	六六七〇・〇
開原（奉票）	現貨	六六九〇・〇
	先限	六七〇〇・〇

▲小麥

地	期		
哈爾濱	七月限	二・〇五〇	二・〇二五
	八月限	二・〇〇七	二・〇五〇
	九月限	―	―

地	期		
同（鈔票）	現物	―	―
	先限	―	―
安東鎮平銀	期近	一・二六四	―
	遠期	一・二六四	―
哈爾濱（大洋）	現貨	六三・六〇	―

新式福特四門轎車

駕駛輕易　乘坐舒適

新式福特四門轎車。且有獨特之優點。其裝璜與設備。華貴異常。普通惟定製之車身。方能有之。內部設計及修飾之品質。既見嫻雅。又感舒適。其寬闊而深軟之座墊。同時可容五人尤有逍遙自在之妙。至於車門四周之鑲板。靠臂掛衣軟帶。以及後廂中之蛋形燈。又爲精美而利便之設置。試即駕臨經理處要求爲一度之試行可也

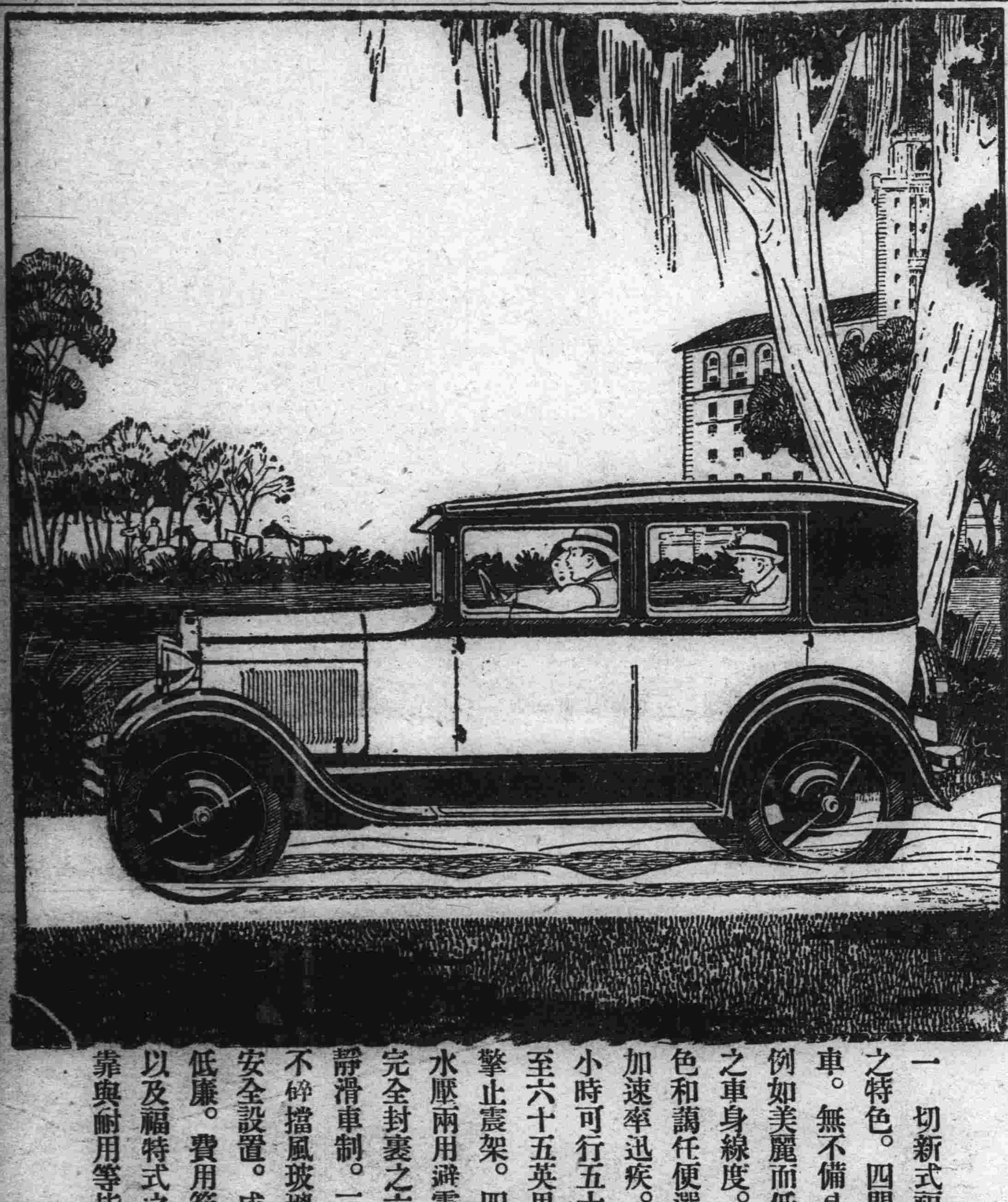

一切新式福特之特色。四門轎車。無不備具。例如美麗而低長之車身線度。漆色和藹任便選擇加速率迅疾。每小時可行五十五至六十五英里引擎止震架。四個水壓兩用避震機完全封裹之六個靜滑車制。三層不碎擋風玻璃之安全設置。成本低廉。費用節省以及福特式之可靠與耐用等皆是

上海福特汽車公司啓

大連經理處

大連汽車公司

（地址）山縣通百五十四番地